Oststernberger Heimatbrief

1/2000

Herausgeber:
Heimatkreis
Oststernberg
e.V.

„Meister Adebar" auf seinem Spaziergang auf dem Deich an der Warthe zwischen der Vietzer Fähre und der Fichtwerder Brücke

Inhalt

	Seite
Inhalt	2
Mitteilungen des Vorstandes	3–5
Geschenke und Leihgaben an das Haus Brandenburg	6
Deutsch-Polnische Zusammenarbeit	7/8
Pastor Falk wurde vor 65 Jahren ordiniert	9
Unsere Heimatreise	10/11
Menschenschicksale	12–14
Verdacht der Manipulation	14
Gedanken zur Vergangenheit	14
Flugpionier Albrecht	15
Suchanzeigen	17/18
Ins Land der Vorfahren reisen	18
Das Heimatdorf im Garten	19
In Gedanken zurück nach Schermeisel	20
Wiedersehen in der alten Heimat	21
Erinnerungen an Oegnitz	21
Zielenziger Mundart	22
Familiennachrichten	22/23
Unsere Leser schreiben	24/25
Geburtstagsliste	26–44
Fern der Heimat verstarben	45/46
Literatur, Impressum	47/48

Zum Osterberg in den Lutherpark

Im Osten, ehemals zur Mark Brandenburg gehörend,
die Neumark liegt – ein Ländlein klein;
in dem Dorf Kriescht – da war ich einstmals daheim.
Es blinkt nun der Frühling mit all' seiner Pracht.
Wie lieblich lächelt die Anmut aus Tälern und Bergen hervor.
– Nie vergißt der Frühling wiederzukommen,
kaum ist dem Winter die Herrschaft genommen.

Ostern – das Fest der Auferstehung Christi naht – !

Es ist verbunden mit alten Osterbräuchen: Das Schöpfen von Osterwasser am Ostermorgen vor Sonnenaufgang aus einem Fluß. Es muß schweigend geschöpft werden, soll es Gesundheit bringen und schön machen. – Das Anzünden von Osterfeuern als Schutz der Felder vor Unwetter. – Und schließlich nach dem Kinderglauben, der Osterhase, der die Ostereier bringt.

Wir Kinder haben das Osterfest immer herbeigesehnt. Ich konnte kaum die Zeit abwarten, um am Ostermorgen die vom Osterhasen versteckten Osternester mit den Eiern zu suchen.

Der Nachmittag des ersten Ostertages war von meiner Familie immer für einen Osterspaziergang vorgesehen. Meine Eltern und ich, der Puppenwagen durfte nicht fehlen, gingen also zum Osterberg in den Lutherpark. Ich freute mich schon riesig auf das Eierkullern oben vom Osterberg, der sicher hiervon seinen Namen hatte. Die Ostereier kamen ziemlich ramponiert unten an, aber das tat der Freude überhaupt keinen Abbruch. Auch zog es mich immer wieder zum Lutherpark, in der Hoffnung, noch einige Osternester zu finden. Meine Augen strahlten, sobald ich am Wegesrand ein Osternest erblickte. Die Aufregung war so groß, daß ich es gar nicht wahrgenommen hatte, daß mein Vati des öfteren ein Stück vorausging. Ich war überzeugt, daß der Osterhase im Lutherpark Osternester versteckt hielt.

Einmal war es am ersten Ostertag kalt und ungemütlich, so daß meine Eltern nichts von einem Spaziergang hielten. Ich wollte mich damit nicht zufriedengeben, bis mein Vati sich endlich bereiterklärte, mit mir allein in den Lutherpark zu gehen. Ich habe keine Ruhe gegeben, und ich war froh, daß ich dann doch noch zu meinem Ostervergnügen kam.

Ich denke auch heute noch an diese schöne Kindheitserinnerung zurück!

Margot Hilgenfeldt, geb. Müller (früher Kriescht)

Der Vorstand und Beirat des Heimatkreises Oststernberg e.V. wünscht allen Landsleuten ein frohes und gesundes Osterfest

Das Photo auf der Titelseite wurde von Frau Irene Steinborn aufgenommen.

Unser **Hauptheimattreffen**

findet am **18. Juni 2000**

in **Berlin-Tegel, Tegeler Seeterrassen, Wilkestraße 1,**

statt. **Einlaß ab 9 Uhr – Beginn 10 Uhr**

Tagesordnung:

1. Begrüßung durch den Geschäftsführenden Vorsitzenden
2. Feststellung der ordnungsgemäßen Einladung
3. Ansprache
4. Totenehrung
5. Ehrung verdienstvoller Landsleute
6. Wahl eines Wahlleiters
7. Wahl des 1. Vorsitzenden
8. Verschiedenes
9. Mit dem Märkerlied endet der offizielle Teil der Veranstaltung

Anschließend gemütliches Beisammensein

Auf nach Berlin, Sie werden dort viele Freunde treffen!

Gedenksteineinweihung in Kriescht (Krzeszyce) am 14. Mai 2000

Beginn der Feierlichkeiten um 11 Uhr

1. Gemeinsamer ökumenischer Gottesdienst in der Kirche
2. Gemeinsames Lied: „Großer Gott wir loben dich"
3. Am Gedenkstein singt der Jugendchor aus Krzeszyce
4. Begrüßung der Gäste durch den Geschäftsführenden Vorsitzenden des Heimatkreises Oststernberg e.V., Rudi Prestel
5. Ansprache des Bürgermeisters von Krzeszyce, Herrn Symeryak
6. Ansprache des Herrn Werner Bader vom Förderverein Haus Brandenburg
7. Ansprache des Denkmalbeauftragten aus Gorzow (Landsberg)
8. Enthüllen des Gedenksteins
9. Gemeinsames Lied: „Ich bete an die Macht der Liebe"
10. Segnung des Gedenksteins durch die beiden Pfarrer
11. Nach dem gemeinsamen „Vaterunser" werden der Kranz des Heimatkreises Oststernberg e.V. und weitere Blumengrüße vor dem Gedenkstein niedergelegt.

Alle Oststernberger Landsleute sind zum Hauptheimattreffen in Tegel am 18. Juni und zur Gedenksteineinweihung in Kriescht recht herzlich eingeladen. **Termine vormerken!**

Der Vorstand des Heimatkreises Oststernberg e.V., Rudi Prestel

Mitteilungen des Vorstandes

Heimatkreis Oststernberg e.V. aus der Landsmannschaft ausgetreten

Der Heimatkreis Oststernberg e.V. ist mit sofortiger Wirkung aus der Landsmannschaft Berlin-Mark Brandenburg ausgetreten. Die Delegierten des Heimatkreises Oststernberg e.V. hatten diesen Schritt bereits nach dem Rücktritt des langjährigen Vorsitzenden Werner Bader angekündigt, nachdem dessen Konzeption von der Delegiertenversammlung mit 29 gegen 21 Stimmen abgelehnt worden war. Der Heimatkreis hat damit seine Haltung bekräftigt, daß er unter den neuen Bedingungen seine Zusammenarbeit mit den Polen in der alten Heimat gefährdet sieht. Der Geschäftsführende Vorsitzende, Herr Rudi Prestel, erklärte: „Im Land Brandenburg sind für die Landsmannschaft kaum Mitglieder zu gewinnen, für die kulturelle und historische Aufgabe der nun verworfenen Stiftung ‚Haus Brandenburg' gibt es jedoch Interesse. Das wäre zukunftsorientiert gewesen!"

Hürth, den 4. November 1999.
Rudi Prestel

Landsmannschaft Berlin-Mark Brandenburg

Im Verlauf der Brandenburgischen Landesversammlung 1999 der Landsmannschaft Berlin-Mark Brandenburg, die erstmals im neu errichteten „Haus Brandenburg" in Fürstenwalde/Spree am 30. und 31. Oktober 1999 stattfand, kam es zum Rücktritt des gesamten Vostandes der Landsmannschaft. Dies war kein guter Start für das von uns allen gewünschte Haus Brandenburg.

Es traten zurück: Der Bundessprecher der Landsmannschaft Werner Bader, die beiden stellvertretenden Bundessprecher Dr. Hannemarie Condereit und Wolfgang Behrens, der Bundesschatzmeister Ulrich Wilhelm sowie das Vorstandsmitglied Karl Lau.

Was war geschehen? – Nach der Konzeption des bisherigen Vorstandes, die von allen damit befaßten Gremien jahrelang mitgetragen wurde, sollte das Haus Brandenburg nach seiner Errichtung in eine eigene, unabhängige Stiftung eingebracht werden, um dadurch sicherzustellen, daß die Immobilie später nicht in fremde Hände gelangt. Während ein eingetragener Verein (z. B. die Landsmannschaft Berlin-Mark Brandenburg) jederzeit seine Immobilie durch Mehrheitsbeschluß veräußern kann, ist dies bei einer Stiftung rechtlich nicht möglich. Eine Stiftung gibt auch den zahlreichen Spendern unseres Heimatkreises Oststernberg und den anderen Sponsoren die Sicherheit, daß ihr Geld ausschließlich im Sinne des Stiftungsgedankens verwendet wird. Plötzlich galt dies alles nicht mehr.

Der neue Vorsitzende Dieter Lonchant, der die bisherige Konzeption jahrelang mitgetragen hat und sich sogar in eine führende Position der zu errichtenden Stiftung „Haus Brandenburg" hatte wählen lassen, nahm eine Kursänderung von 180 Grad vor und plädierte in einer offensichtlich wohl vorbereiteten Aktion für den Verbleib des Hauses Brandenburg bei der Landsmannschaft Berlin-Mark Brandenburg. Erst dann, wenn die Landsmannschaft nicht mehr fähig sein sollte, ihre Geschäfte selbst zu besorgen, solle die Übereignung des Hauses Brandenburg in die bereits bestehende Stiftung Brandenburg erfolgen. Offen bleibt die Frage, wer stellt, wenn diese Situation eintritt, den Zeitpunkt der Geschäftsunfähigkeit fest, und ist dann eine entsprechende Handlungsfähigkeit überhaupt noch gegeben? Von der Delegiertenversammlung wurde diese neue Konzeption schließlich mit 29 gegen 21 Stimmen angenommen.

Wir, der Vorstand des Heimatkreises Oststernberg, fühlen uns durch die durchgesetzte neue Konzeption nicht nur jahrelang getäuscht, sondern halten diese Entscheidung auch für eine Entscheidung gegen die Zukunft. Die Landsmannschaft wird im biologischen Prozeß schmelzen, eine Stiftung „Haus Brandenburg" würde bestehenbleiben, auch über unseren Tod hinaus.

Wir und mit uns vier weitere Heimatkreise und drei Landesverbände haben aus dieser Verhaltensweise die Konsequenzen gezogen und unseren Austritt aus der Landsmannschaft Berlin-Mark Brandenburg erklärt. Wir werden, auch ohne die Landsmannschaft, unsere Arbeit in der bisherigen Weise fortsetzen. Durch Unterstützung des „Fördervereins Haus Brandenburg" werden wir uns weiterhin dafür einsetzen, daß für das Haus Brandenburg doch noch eine eigene Stiftung errichtet wird.

Irmgard Handke

Silberne Ehrennadel verliehen

Dem scheidenden Bundesgeschäftsführer der Landsmannschaft Berlin-Mark Brandenburg Herrn **Günter Kirbach** wird in Anerkennung seines unermüdlichen Einsatzes für die verlorene Heimat die Ehrennadel in Silber des Heimatkreises Oststernberg e.V. verliehen.

Unser Landsmann **Friedrich Düring** aus Louisa, jetzt wohnhaft in 47638 Straelen, Kastanienburg 14, hat dem Heimatkreis einen namhaften Betrag gespendet, wofür wir uns ganz herzlich bedanken; auch Friedrich Düring wird in Anerkennung des Einsatzes für den Heimatkreis Oststernberg e.V. mit der Ehrennadel in Silber ausgezeichnet.

Für den Vorstand – Rudi Prestel

Landsmannschaft steht nicht vor dem AUS!

Haus Brandenburg wird gesichert

In einem Meinungsbeitrag behauptet **Karl-Heinz Cohrs in der „Märkischen Zeitung" vom 10. Oktober 1999** fälschlich, die Landsmannschaft Berlin-Mark Brandenburg stehe vor dem „Aus".

Er leitet diese unbegründete „Tatarenmeldung" aus der vom Gesamtvorstand der Landsmannschaft beschlossenen Konzeption des Bundesgeschäftsführers Günter Kirbach und der vom Bundessprecher, also von mir, vorgelegten Entschließung, die die Empfehlung an die Brandenburgische Landesversammlung beinhaltet, die Immobilie Haus Brandenburg an die „Stiftung Haus Brandenburg" zu übereignen, sobald sie errichtet worden ist.

Dabei verweist er darauf, daß die beiden Berliner Vorstandsmitglieder, er und Markus Groß, sowie der stellvertretende Bundessprecher Dieter Lonchant diese Empfehlung abgelehnt haben. Er verschweigt zugleich wohlweislich, daß die Abstimmung acht zu drei ausgegangen ist. Die außerordentlich große Mehrheit der Vorstandsmitglieder hat also aus ihrer Verantwortung der Konzeption Kirbach und der Empfehlung an die Delegierten zugestimmt. Allen diesen Vorstandsmitgliedern nun vorzuwerfen, sie hätten einen Beschluß gefaßt, der zum „Aus" der Landsmannschaft führt, ist ein starkes Stück. Es bedeutet, die große Mehrheit des Vorstandes sei kurzsichtig, die drei Nein-Sager wüßten, wo es langgeht.

Wie ist die Sachlage, die Herr Cohrs verschweigt?

Seit ich 1990 die Idee vorgetragen habe, ein Haus Brandenburg zu schaffen, das als historisches, kulturelles und Kommunikationszentrum wirken und dafür sorgen soll, daß die achthundertjährige deutsche Geschichte und Kultur unserer Heimat ostwärts von Oder und Neiße nicht in das große schwarze Loch des Vergessens fällt, war immer klar, dieses Zentrum müsse eine Stiftung sein.

Alle Vorstandsmitglieder haben dies über neun Jahre hin immer wieder in Beschlüssen über die Weiterführung des Projekts als Stiftung einstimmig bestätigt, auch die Herren Cohrs, Groß und Lonchant.

Herr Cohrs verschweigt nicht nur dies in seiner einseitigen und lückenhaften Darstellung, sondern auch die Tatsache, daß sich Dieter Lonchant zum Vizepräsidenten der zur Genehmigung in Potsdam vorliegenden Stiftung hat wählen lassen und Gerhard Dewitz zum Vorsitzenden des Stiftungsrates. Auch bei dieser Sitzung stimmten beide noch mit allen anderen überein, daß die Stiftung auch Eigentümerin des Hauses Brandenburg wird. Es gab immer einstimmige Beschlüsse.

Die Spender und die Rechtsform einer Stiftung bietet eine besondere Sicherheit. Die Landsmannschaft als eingetragener Verein kann die Immobilie verkaufen. Bei einer rechtsfähigen Stiftung ist dies ausgeschlossen, darüber wacht schon die Stiftungsbehörde. Sponsoren haben aber für die Stiftung Haus Brandenburg gespendet. Sie müssen auch die Sicherheit haben, die eine Stiftung bietet. Alles andere wäre dolos.

Schließlich ist zu fragen, warum sich weder Herr Cohrs noch Herr Groß in der Debatte des Vorstandes geäußert haben. Sie glänzten in dem Gremium, in dem beraten und beschlossen wird, durch Schweigen. Deshalb ist der Stil mies, nachträglich öffentlich die große Mehrheit des Vorstandes zu diffamieren.

Natürlich hört die Landsmannschaft Berlin-Mark Brandenburg auf Bundesebene nicht auf, als selbständige Organisation zu bestehen. Ganz im Gegenteil, die große Mehrheit der Vorstandsmitglieder hat zukunftsträchtige Beschlüsse gefaßt.

Um die zukünftige Arbeit des Hauses Brandenburg zu sichern, ist der „Förderverein Haus Brandenburg" gegründet worden. Dort sammeln sich heimatbewußte Brandenburger, die mit ihrem Beitrag helfen wollen, die Arbeitsfähigkeit der Stiftung Haus Brandenburg zu sichern. Der Förderverein hat zur Zeit 61 Mitglieder, darunter eine hohe Quote aus dem Land Brandenburg, immerhin 17. Dies ist bemerkenswert, denn in die Landsmannschaft treten diese Mitglieder nicht ein, sie sind aber bereit, die große historische und kulturelle Aufgabe der Stiftung Haus Brandenburg im Förderverein zu unterstützen.

Dies gilt auch für Sponsoren. Ein eindrucksvolles Beispiel ist das gesponserte Auto. Der Sponsor, den ich gewinnen konnte, war nur bereit, dem Förderverein dieses Auto zu sponsern, nicht aber der Landsmannschaft. Über den Förderverein hat übrigens die „Märkische Zeitung" ebenfalls nicht berichtet, so daß die Landsleute in Berlin davon überhaupt nichts erfahren.

Aber dies ist ja das Dauerproblem: Die „Märkische Zeitung" hat in all den zurückliegenden Jahren nur sporadisch und selektiv über die Arbeit der Landsmannschaft berichtet. Von den erfolgreichen grenzüberschreitenden Aktionen erfuhren die Leser kaum etwas: von den inzwischen 39 Denkmälern, Gedenksteinen und Gedenktafeln in Deutsch und Polnisch in der alten Heimat, von den zahlreichen Hilfen der Heimatkreise in ihrer Heimat, von den sechs deutsch-polnischen Tagungen, die erfolgreich waren. Diese erfolgreiche Arbeit wurde den Lesern einfach vorenthalten.

Die Delegierten der Brandenburgischen Landesversammlung bleiben vom Bundesvorstand der Landsmannschaft aufgefordert zu beschließen, daß die Immobilie Haus Brandenburg der Stiftung Haus Brandenburg nach deren Errichtung übereignet wird. Darin liegt die Zukunft.

Werner Bader

Liebe Heimatfreunde!

Für Teilnehmer an der Gedenksteineinweihung am 14. Mai 2000 in Kriescht besteht die Möglichkeit, unweit von Küstrin/Oder, und zwar in Seelow, eine günstige Übernachtungsmöglichkeit zu bekommen. Die Unterbringung erfolgt in einem Hotel. Wir haben vorsorglich zehn Zimmer reservieren lassen.

Falls Sie an unserem Angebot interessiert sind, melden Sie sich bitte umgehend bei Frau Gisela Projan in 23909 Ratzeburg, Telefon/Fax (05 61)13 21 49. Sie erhalten von dort weitere Informationen. *Rudi Prestel*

Geschenke und Leihgaben an das Haus Brandenburg

Bibliothekar Christian Assenbaum berichtet über die zahlreichen Geschenke, die anläßlich der Einweihung des Hauses Brandenburg überbracht, übergeben oder übersandt wurden. Die Vielzahl und die Vielfalt bestätigen, daß die Funktion des Hauses überzeugt hat. In den Tagen vor und nach der Einweihung ergaben sich zahlreiche Gespräche, die bei der Übergabe von Geschenken die besondere Bedeutung des Hauses für die Erhaltung kultureller und geschichtlicher Exponate und Erinnerungsstücke betonten. Es ist kein Museum der üblichen Art, es ist keine Bibliothek der üblichen Art – beide haben Sonderfunktionen, die auch von den Besuchern erwartet werden. Hier eine Zusammenstellung der Geschenke.

Anläßlich der Einweihung am 25. Juli 1999 wurden folgende Geschenke übergeben:

- Aquarell „Kornfeld mit Windmühle" von Franz Bernhagen (HK Arnswalde)
- Oststernberger Kreisblatt 1893, Ortschronik Kriescht, Geschichtstafeln Lagow und Zielenzig (HK Oststernberg)
- Postkartenbildband Weststernberg (HK Weststernberg)
- Fahne des Kriegervereins Wutschdorf, Kreis Züllichau-Schwiebus (HK Züllichau-Schwiebus)
- Chronik von Züllichau (1753), Züllichauer Gesang- und Gebetbuch, Bücher und Unterlagen über Schwiebus
- Tondokumente Schwiebuser Mundart (HK Züllichau-Schwiebus)
- Postkarte aus Fürstenwalde nach Jerusalem 1889 (Dr. Günther Meinhardt)
- Bücher und Zeitungsbeiträge über Küstrin (Christel Seiß)
- Brandenburg-Karte und Familienbibel (Erna Schulz)
- Märchen aus der Mark Brandenburg, illustriert von Gerhard Goßmann (Charlotte Goßmann, Fürstenwalde)
- Luftaufnahme von Fürstenwalde 1936 (Freundeskreis des Museums Fürstenwalde)

Folgende Ausstellungsstücke wurden als Leihgabe zur Verfügung gestellt:

- Farbdruck des Gemäldes „Der König überall" von Robert Warthmüller, Farbdruck „Erinnerungen an Mohrin"
- von H. Puhle, farbige Ansichten von Königsberg/Neumark von F. Scharnweber (Heimatstube Königsberg)
- Modell des Berlinchener Bahnhofs, Gemälde „Gewitterstimmung am Soldiner See" von Hans Schmidt
- Farb-Lithographie „Berlinchen" von Hans Prentzel, Dokumente über Emanuel Lasker (Kreis-Soldiner Heimatstuben)
- Aurither Brauttracht und Johannitertracht (Heimatstube Sternberger Land)
- Modelle des Küstriner Schlosses und der Festungsanlagen (LV Berlin)
- Sorauer Porzellan und Nachbildungen brandenburgisch-preußischer Siegel (Ostdeutsches Heimatmuseum Nienburg)
- Farbdruck des Gemäldes „Gesprächsrunde in Sanssouci" von Adolph Menzel, Nachschöpfung des Gemäldes
- „Übergang des Großen Kurfürsten über das Kurische Haff" von W. Simmler, Portrait Friedrichs des Großen von Friedrich Harnisch (Ostpreußisches Landesmuseum Lüneburg)
- 2 Ziebinger Frauentrachten (Wendisches Museum Cottbus)

Seit Mai 1999 erhielt das Haus Brandenburg außerdem folgende Geschenke:

Holzmodell des Züllichauer Rathauses, 2 Teller mit Züllichauer Wappen und Bild der Stadtpfarrkirche (HK Züllichau-Schwiebus)

Farbdruck des Gemäldes „Der Große Kurfürst empfängt die Hugenotten" von Hugo Vogel (Dorothea Kreidel aus dem Nachlaß von Hedwig Palis)

7 Rundschreiben des Königl. Konsistoriums an die Inspektoren der Kurmark aus den Jahren 1788 bis 1801 (Superintendant i. R. Günter Kuhn)

Postkarten aus dem Kreis Züllichau-Schwiebus (Lothar Meißner)

Archivalien der Stadt Schwiebus, kolorierte Stadtansicht (um 1580) und Holzmodell des Schwiebuser Rathauses (Konrad Forche)

4 Decken aus der Kirche von Woxfelde, Kreis Oststernberg (Edith Krüger)

Heimatbuch Kreis Königsberg/Neumark (Hans-Gottfried Bluhm)

Geschichte der Oderschiffahrt, polnische Beiträge zur Geschichte von Crossen (Kurt Kupsch)

Biographie Friedrichs des Großen (Karlheinz Lau)

Texte von Bischof Albrecht Schönherr (Dr. Hannemarie Condereit)

Sammlung von Zeitungsausschnitten aus den Jahren 1967 bis 1998 (Robert Conrad)

Linolschnitt „Lippehne" von Fritz Zielke (Jörg Lüderitz aus dem Nachlaß von Gertrud Biens)

Jörg Lüderitz stiftete außerdem aus seiner Bibliothek ca. 350 Bücher, Broschüren, Zeitungsbeilagen und Schallplatten sowie ca. 180 Heimatkalender brandenburgischer Kreise.

Landwirtschaftsausstellung in Kriescht

Am 26. September 1999 fand in Kriescht die V. Landwirtschaftsausstellung unter dem Motto „Krieschter Herbst" statt, deren Ziel die Promotion der Gemeinde Kriescht und ihrer Schätze – der Produkte ihrer Landwirtschaft – war.

Auf der Ausstellung präsentierten sich natürlich auch Firmen anderer Branchen und Handelsfirmen, die für die Landwirtschaft tätig sind, wie Maschinen- und Autohändler.

Die Ausstellung wird jährlich auf dem Gelände der Grundschule abgehalten. Ihr Initiator war der Bauernverein „POST-WART" aus Krepiny (Neu-Dresden), deren Chef der Gemeinderatsvorsitzende Stanislaw Peczkajtis ist – er wirtschaftet auf einer 40-Hektar-Farm und spezialisiert sich auf den Gemüseanbau.

In diesem Jahr hatte die Gemeindeverwaltung dem Verein der Freunde des Krieschter Landes „Zascianek" die Organisation des „Krieschter Herbstes" übertragen. Die Leitung dieses Vereins obliegt Frau Barbara Adamska – einer Polnischlehrerin der Grundschule in Kriescht. Frau Adamska leitet zugleich die Pfadfindergruppe und ist gesellschaftlich im Kreistag Zielenzig tätig.

Gäste des „Krieschter Herbsttages" und des gleichzeitig stattfindenden Erntedankfestes waren: Frau Bozena Slawiak – die Zielenziger Landrätin, Herr Stanislaw Kubiak – der Zielenziger Bürgermeister, Herr Antoni Polak – der Vogt von Sonnenburg, Herr Jan Walczak – der Gemeindesekretär von Königswalde, Józef Augustyniak – der Vorsitzende des Schulzenvereins des Lebuser Landes sowie aus Deutschland Vertreter des Oststernberger Heimatkreises in Person von: Herrn Hans Igel, Herrn Helmut Igel, Frau Helga Haake und Frau Monika Riekmann.

Über die Beteiligung der Nachbarn jenseits der Oder an der Veranstaltung waren wir besonders erfreut. Sicher haben sie bereits über ihre Erfahrungen aus Kriescht berichtet. Uns interessiert besonders, ob sie unsere Bemühungen um eine Erweiterung des Ausstellerkreises um Vertreter aus Deutschland unterstützen könnten.

Wir bedauern es außerordentlich, daß unser Freund Hans Steinborn nicht mehr unter uns weilt. Hans Steinborn hatte als erster die Zusammenarbeit mit der Gemeinde Kriescht, ihrer Verwaltung, aufgenommen und dafür gesorgt, daß sie vertieft wurde. Er hat über eine lange Zeit Material und Informationen über Kriescht gesammelt und dies mit der Herausgabe der Krieschter Chronik gekrönt.

Wir sind überzeugt, daß die Arbeit von Hans und seine Träume nicht vergeblich waren. Wir sollten weiter daran arbeiten!

In der nächsten Zeit sollten wir folgendes durchsetzen:

- die Aufstellung von Gedenkstein und -tafel in Kriescht
- den Bau der Abwasseranlage und der Kanalisation in Kriescht
- die Eröffnung der Heimatstube

Gemeindeverwaltung Kriescht

Die aufgebauten landwirtschaftlichen Produkte

Vorne in der Mitte Herr Hans Igel, daneben mit Schirm der Dolmetscher Herr Zygmunt Indykiewicz, dann Herr Helmut Igel und Frau Helga Haake.

Photo: Monika Riekmann

Krieschter Herbst!

Am 26. Oktober 1999 folgten wir einer Einladung des Krieschter Bürgermeisters Symeriak. Da Hans Steinborn dieser Einladung nicht mehr folgen konnte, nahmen in Vertretung Hans Igel, Monika Riekmann und Helmut Igel mit seiner Partnerin Helga Haake an dieser Landwirtschaftsausstellung unter dem Motto „Krieschter Herbst" teil. Herzlich willkommen geheißen wurde die deutsche Delegation von dem Dolmetscher Zygmunt Indykiewicz.

Die Messe wurde um 12 Uhr eröffnet mit der Segnung der Erntekrone und den eingebrachten Feldfrüchten. Auf dem Sportplatz hinter der Schule war der Festplatz, wo alle einheimischen Produkte, die in Kriescht und Umgebung produziert bzw. hergestellt wurden, zur Schau gestellt.

Unter den vielen Besuchern befanden sich die Bürgermeister der umliegenden Orte sowie von Zielenzig, Drossen, Königswalde, Sonnenburg, Limmritz, Herzogswalde, Landsberg und viele Honoratioren der Stadt. Nach der Begrüßung und der Vorstellung wurden auch die anwesenden ehemaligen Krieschter von der Bevölkerung herzlich willkommen geheißen.

Nach einem kulturellen Programm, aufgeführt von Kindern und einer Folkloregruppe, begleitete uns der Sekretär der Gemeinde Kriescht bei einem Rundgang über den Festplatz. Zu einem Festessen für die geladenen Gäste waren auch die „alten Krieschter" eingeladen. Bei den Volksbelustigungen auf der Festwiese, Tauziehen der Bürgermeister, Tombola, Tanz usw. haben wir den Eindruck gewinnen können, daß Kriescht im Begriff ist, ein aufstrebender Ort zu werden, dank des jungen, dynamischen Bürgermeisters und seinen Mitarbeitern.

Irene Steinborn

Polnische Gäste aus Kriescht in Gelsenkirchen

Am 25. Januar 2000 hatte die Gelsenkirchener Feuerwehr einige polnische Gäste aus Kriescht, die großes Interesse an dringend benötigten Einsatz-Löschwagen für die Feuerwehr zeigten. Folgende Herren wurden auf dem A2-Rastplatz (Hohenhorst) von Herrn Prestel und Frau Steinborn begrüßt: Der Bürgermeister von Kriescht, Herr Symeryak, zwei Feuerwehrleute der Feuerwehren aus Zielenzig und Költschen und der Dolmetscher Herr Zygmunt Indykiewicz.

Die Begrüßung erfolgte in Gelsenkirchen auf der Feuerwache 1 durch den technischen Leiter Herrn Liebermann. Nach einem kurzen Rundgang wurde das Programm für den nächsten Tag besprochen. Zur Übernachtung wurden die Gäste auf der Feuerwache 2 in Gelsenkirchen-Resse untergebracht.

Am nächsten Tag nach dem Frühstück wurden anhand einer Liste alle technischen Geräte, Einsatzwagen, Schutzbekleidung usw. angesagt, die demnächst und später zur Versteigerung anstehen. Danach erfolgte für die Gäste ein Einblick in die Leitstelle der Feuerwehr. Ebenfalls fand noch eine Besichtigung aller Einsatzfahrzeuge und eine technische Unterweisung durch die technischen Leiter Herrn Liebermann und Herrn Graf statt. Anschließend startete auf dem Hof eine Aktion mit einem Drehleiterwagen, an der unsere beiden Gäste von der Feuerwehr teilnahmen.

Zur Versteigerung im März stehen an: ein Notarztwagen, ein Wasser-Rettungswagen und ein Wechsellader. Für dieses Angebot bestand kein Interesse. Erst in etwa drei Jahren werden die begehrten Einsatz-Löschfahrzeuge ausgemustert und durch neue ersetzt.

Im Falle einer Schenkung bekommt der Bürgermeister von Kriescht eine Übergabebescheinigung der Gelsenkirchener Feuerwehr. Bürgermeister Symeryak notierte sich alles, was für Kriescht notwendig ist.

Ein hochinteressanter Tag nahm mit einem gemütlichen Abendessen sein Ende. Nach einem herzlichen Abschied von unseren polnischen Gästen fuhren sie am 27. Januar wieder zurück nach Kriescht.

Um entsprechende Angebote der Gelsenkirchener Feuerwehr zu nutzen, wird eine telefonische Verbindung aufrechterhalten.

Irene Steinborn

Unsere polnischen Gäste bei der Gelsenkirchener Feuerwehr. Oben: Zwei Feuerwehrleute aus Zielenzig und Költschen, Herr Graf, Bürgermeister aus Kriescht Herr Symeryak. Davor stehend: Herr Prestel, techn. Leiter der Gelsenkirchener Feuerwehr Herr Liebermann und der Dolmetscher Herr Zygmunt Indykiewicz.

Pastor Falk wurde vor 65 Jahren ordiniert

Ein Mann der Bekennenden Kirche

Pastor Reinhold Falk ist am 21. Februar 93 Jahre alt geworden, und er kann am 5. Mai seinen 65. Jahrestag seiner Ordination begehen. Jetzt in Espelkamp wohnend, verbrachte der Theologe einen wichtigen Lebensabschnitt in Königswalde im Sternberger Land, wo er von der Bekennenden Kirche hingeschickt wurde. Er gewann das Vertrauen der Gemeinde und blieb so mit den Königswaldern auch nach der Vertreibung in Kontakt und eng verbunden.

Der Jubilar wurde in Berlin geboren und wuchs auch dort auf. Der Student erlebte mitfühlend das Elend der Massenarbeitslosigkeit. Er engagierte sich damals in der Sozialarbeit der evangelischen Kirche. Nach der Machtergreifung der Nationalsozialisten schloß er sich der Bekennenden Kirche an, die ihn Anfang März 1935 ins Sternberger Land schickte.

Hier wurde er vom 16. bis 19. März in „Schutzhaft" genommen und nach Zielenzig gebracht, weil er es ablehnte, sich unterschriftlich zu verpflichten, das damals von der Bekennenden Kirche verfaßte „Wort an die Gemeinden" nicht bekanntzugeben. Er verlas die Botschaft trotzdem im Gottesdienst, die sich gegen die Vereinnahmung der Kirche durch den NS-Staat (Deutsche Christen) wandte, zwei Wochen nach der Entlassung aus der Gestapo-Haft.

Während dieser Zeit legte er das zweite Examen ab und wurde am 5. Mai 1935 in Berlin-Spandau von der Bekennenden Kirche ordiniert.

Pfarrer Falk heiratete 1937 in Königswalde. Seine Einberufung zur Wehrmacht Anfang Juli 1940 machte hier sein Wirken ein Ende. Doch seine Gattin Anneliese arbeitete unbeirrt in seinem Sinne in der Gemeinde weiter. – Nach Ende des Zweiten Weltkrieges amtierte der Geistliche in der niedersächsischen Stadt Oldendorf und in Göttingen sowie in der ostwestfälischen Vertriebenenstadt Espelkamp. Hier blieb er auch im Ruhestand.

Zu seiner 60jährigen Ordination am 5. Mai 1995 fand in der örtlichen Martinskirche ein Dankgottesdienst statt. Die Eheleute Falk wurden als ein gutes Gespann bezeichnet. Sein 50jähriges Ordinationsjubiläum konnte Pfarrer Falk 1985 im Hannoveraner Stephansstift mit seinen Königswaldern und Osterwaldern feiern. Zum Schluß sei wiederum das Lied von Pastor Dietrich Bonhoeffer zitiert, welches er zur Jahreswende 1944/45 schrieb:

„Von guten Mächten wunderbar geborgen, erwarten wir getrost, was kommen mag. Gott ist mit uns am Abend und am Morgen und ganz gewiß an jedem neuen Tag."

Beatenwalde

Kleines Dorf im Sternberger Land,
jeder liebt Dich, der Dich gekannt!
Der Krieg hat Dich ausgelöscht,
die Bewohner vertrieben!
Nur die Erinnerung ist geblieben!
Und die ist immer wach,
denn die schöne Kinderzeit
hab' ich dort verbracht!
In Gedanken geh' ich oft die Wege
im und um mein Dorf:
wenig gutes Land,
aber sehr viel Sand!
Tut gut den kleinen Füßen,
die barfuß laufen müssen!
Reichtum war hier nicht zu finden.
Aber die Natur – hat Schätze pur!
Der nahe Wald ist sehr vertraut,
weil er fast in die Fenster schaut,
man kennt seine schönsten Ecken,
die auch „Sommerfrischler" entdecken.
Pfifferlinge gibt's an allen Orten
auch Pilze vieler anderer Sorten!
Die gute Luft . . . hat Kiefern- und Blütenduft.
Die Kinder wissen geschwind,
wo die süßesten Beeren sind.
Um Has' und Reh zu seh'n,
braucht man nicht weit zu geh'n.
Schwarzkittel naschen im Kartoffelacker,
der mit Mühe ist bestellt,
bunte Fähnchen, Blechdeckelgeklapper
soll vertreiben die Racker!
Sie verlassen aber nur satt das Feld!
Im Fliederbusch beim Haus
singt oft die Nachtigall.
Spatzen picken Pferdeäppel aus,
lärmen schilpend überall.
An jedem Platz war pralles Leben
und Laute vom Tagewerk!
Auch die Kleinbahn pfiff dazwischen,
kam vom Krieschter Berg
mehrmals täglich hin und her,
verschwand im Wald mit lautem Zischen
bis zur nächsten Wiederkehr!
Nun rollen auch ihre Räder
nicht mehr durch das Land,
vieles ist verändert von dem, was man gekannt.
Aber das Bild der alten Heimat ist im Herzen fest,
von wo es sich durch nichts
und niemand auch vertreiben läßt!

Lieschen Sagorny 1999

Unsere Heimatreise
vom 7. bis 15. September 1999

Für meine Frau und mich (geboren in Neudorfer-Wiesen bei Beatenwalde) war dies die zweite Heimatreise, an der wir teilnehmen konnten.

Die Reise beginnt für unsere recht große Gruppe in Königs Wusterhausen mit Warten. Frau und Herr Lorenz können diesmal leider nicht mitkommen, aber sie haben es sich nicht nehmen lassen, uns zu verabschieden. Mit zweistündiger Verspätung können wir endlich um 17 Uhr losfahren. Lagow erreichen wir gegen 20 Uhr, das Abendessen steht schon bereit.

Unser Hotel Lesnik befindet sich außen und innen gerade im Umbau. So ist ein Teil der Zimmer schon fast luxuriös eingerichtet, bei den anderen ist noch alles wie vor zwei Jahren.

Der Mittwoch (8. 9.) ist der Eingewöhnungstag mit Ruhepause für unseren Fahrer Wolfgang Rex. Grüppchenweise wird Lagow erkundet, eine Wanderung am Ufer des Tschetsch-Sees entlang unternommen und die Qualität der Cafés sondiert. Wir ersteigen den Turm der Burg und werden bei dem herrlich sonnigen und klaren Wetter mit einem unvergeßlichen Blick über Seen und Wälder belohnt.

Für den Donnerstag hat Rudi Prestel eine offizielle Veranstaltung in Kriescht angekündigt, wir müssen pünktlich sein. Wir fahren über Sternberg, Malsow, Zielenzig, Bahnhof Wandern, Gleißen, Königswalde. Am ehemaligen Bahnhof steht immer noch der durchlöcherte Wasserturm.

Ein kurzer Halt beim Schloß und Gut Sophienwalde. Eine deutsch sprechende junge Dame führt uns durch die jetzt als Kongreßzentrum genutzten Räume. Weiter ohne Aufenthalt über Hammer nach Költschen. Von hier auf den Warthewall bis Fichtwerder. Angler springen auf, wohl um ihre kleinen Autos neben dem großen Bus auf der schmalen Wall-Fahrbahn fürchtend. Aber Wolfgang hat das alles mit souveräner Ruhe im Griff.

In Louisa rechts ab durchs weite mit Pappeln, Erlen und Weiden durchsetzte Warthebruch, über Saratoga, Havannah, Glauschdorf, Woxfelde, Alt Limmritz nach Sonnenburg. Schon aus der Ferne grüßen Turm und das neue Dach der Johanniterkirche. Das Innere erweckt mit dem Sterngewölbe, dem kostbaren Altar und den belassenen deutschen Inschriften, ganz besonders für die hier Getauften, eine Fülle von Erinnerungen.

An der Nordseite der Schloßruine lagert Baumaterial. Wird es aber je einen Wiederaufbau geben?

Ein großer Schrecken bei der Abfahrt. Da wird eine Tasche mit Papieren vermißt. Die Kirche ist schon verschlossen, der Pfarrer mit dem Schlüssel unauffindbar. Zum Glück findet sich jemand, der die Kirche aufschließt. Und dort findet sich die Tasche, unberührt.

Im an der Kreuzung von Kriescht nach Louisa gelegenen Restaurant begrüßt Herr Bürgermeister Czeslaw Symeryak die Teilnehmer mit einer durch Herrn Zygmunt Indykiewicz übersetzten Rede und einem Glas Sekt. Er wünscht eine Vertiefung der freundschaftlichen Beziehungen und lädt für den letzten Septembersonntag zu einem Erntefest ein. Rudi Prestel bekräftigt in seiner Entgegnung seinen Wunsch nach einem weiteren Ausbau des bisher Erreichten.

Nach dem Mittagessen wird das nagelneu renovierte Amt des agilen und offensichtlich erfolgreichen Bürgermeisters besichtigt. Auf dem Wege dorthin liegt die Mühle, die einst (dem Zielenziger) Kaiser gehörte. Sie ist immer noch in Betrieb. Das danebenliegende, jetzt eine Bibliothek beherbergende Herrenhaus ist aber wenig ähnlich dem Foto im Besitz von Frau Finding, seiner Urenkelin. Das Rätsel ist bisher noch nicht gelöst.

Für den Freitag ist Zielenzig angesagt. Über Wallwitz, Grabow, Kemnath, Schönwalde, Breesen. Zuerst zum „Baum der Versöhnung und der guten Nachbarschaft". Dann zur Kirche. Im Vorraum befinden sich noch zwei Holztafeln, eine für die Gefallenen der Kriege 1813, 1864, 1870–71. Die zweite Tafel gibt Auskunft über Renovierungsarbeiten an der 1364 geweihten ehemaligen St. Johanniter Ordenskirche zu St. Nikolai. Zu jeder Viertelstunde ertönt aus einem Lautsprecher ein wohlklingendes Glockenspiel.

Im Park gehen wir zum ehemals von Karl Kaiser beim Spaziergang in den Wäldern entdeckten und dorthin verbrachten Findling. Jetzt ist er mit einer Tafel „Zum Gedenken an die Toten, denen dieses Land Heimat war" vom Heimatkreis Oststernberg und dem Stadtrat Sulecin versehen worden. Weiter zum Picknick mit Würstchen und Kaffee am Waldrand von Karolinenhof. Verdienstvoll und versiert übernimmt hier Frau Sibylle Gotkowski die „Küche".

Der Sonnabend hält besondere Herausforderungen an Wolfgang Rex' Fahrtalent bereit. Unsere Ziele sind Königswalde und Gleißen.

In Schönow vermessen wir unter Leitung von Rudi Prestel und Wolfgang Berginski nach Angaben von Margarete Kreysch die Lage eines Massengrabes von etwa 30 deutschen Soldaten.

Ein kurzer Besuch in der gerade für den Sonntag geputzten Kirche. Vorbei am Elternhaus von Lothar Unger, der kurzfristig seine Teilnahme an der Reise absagen mußte. Dann beginnt hinter Langenpfuhl die Angststrecke bis Tempel durchs Dickicht. Links das Tempeler Klein Moor und rechts das Tempeler Groß Moor, deren Pfuhle bis an den kurvigen, löchrigen, schmalen Fahrweg reichen. Für die Weiterfahrt nach Königswalde wählen wir den „sicheren" Weg über Schermeisel und Bahnhof Wandern.

Der Bus parkt beim Gestüt. Ein kurzer Weg durch den Park bringt uns über die ehedem hölzerne Brücke in den Ort. Das Schloß ist hinter dem Bauzaun kaum noch zu erkennen, wäre da nicht die Krone. Der Turm ist völlig abgedeckt. Überhaupt wird hier viel investiert. Vor zwei Jahren war die in den siebziger Jahren errichtete Ferienanlage noch in einem trostlosen Zustand: Eingeschlagene Fenster, herausgerissene Installationen. Jetzt ist alles in frischen Farben wieder hergestellt. Gäste haben bereits die Zimmer bezogen.

In Gleißen wird das Schloß immer mehr zu einem Schmuckstück. Im Kuppelsaal unterstreicht eine aufwendig festlich geschmückte Tafel diesen Eindruck. Auch die Kirche bietet mit ihrer elfenbein- und goldfarbenen Innenausstattung einen sorgsam gepflegten Eindruck. Aber eine leicht schiefe Orgelpfeife erregt unser Interesse. Leicht ist die Empore erklommen und die Geheimtür gefunden. Was steckt dahinter? Nichts.

Auf allgemeinen Wunsch wird zusätzlich eine Besichtigung von Resten des ehemaligen Ostwalls (Festungsfront Oder-Warthe-Bogen, FFOWB) ins Programm genommen.

Über Schwiebus und Kalau gelangen wir nach Hochwalde. Mit Leidenschaft vermittelt uns dort Stephan Doll eine Fülle historischen Wissens. Ursprünglich war der Ostwall als Schutz vor dem nach dem Ersten Weltkrieg wiederentstandenen Polen geplant. Wir erfahren, daß Ende der dreißiger Jahre die Festungsarbeiten abgeschlossen wurden, die Bewaffnung dann an den Westwall verfrachtet wurde und erst 1944 durch General Guderian eine Rearmierung eingeleitet wurde, als die Front immer näherrückte. Das half nicht mehr, am 29. Januar 1945 brachen genau hier die Russen durch. Jetzt dienen seine Anlagen als Winterquartier für fünf Fledermausarten. Auf der Rückfahrt Richtung Schwiebus erfolgt die Besichtigung von Kloster Paradies. Paradies ist eine Gründung der Zisterzienser aus Lehnin aus dem 13. Jahrhundert. Durch die reiche, aus dem 17. und 18. Jahrhundert stammende, barockmäßige Ausgestaltung führt uns ein Student des hier untergebrachten Priesterseminars.

Am Montag bildet Küstrin den Abschluß des allgemeinen Fahrtenprogramms.

Über Trebow, Mauskow steuern wir erst Woxfelde an. Die Übergabe des von Gisela Projan zusammengestellten Medikamentenpakets an Dr. Albin Posieczek soll hier erfolgen. Während wir im Wartezimmer wie andere Patienten auch auf den Doktor warten, kommt ein neuer Patient von draußen, lupft höflich seine Ballonmütze und begrüßt auch uns drei mit einem freundlichen Händedruck, bevor er auf einem der freien Stühle Platz nimmt.

Waltraud Kreuschner und Rudi Prestel werden sichtlich gerührt von Dr. Posieczek begrüßt, wobei er sich natürlich auch nach dem Befinden erkundigt. Mit vielen Dankesgrüßen, besonders auch an Frau Projan, verlassen wir den vielbeschäftigten Doktor. Schnell wieder zurück auf die Küstriner Chaussee.

Da, rechts seitlich der Bahnschienen, die wir gerade überqueren, lag einst der Bahnhof „Kietzer Busch". Kurz dahinter beginnt der Polenmarkt. Eine kleine Gruppe begibt sich in das Ausgrabungsgelände der ehemaligen Altstadt. Wie der Zufall so spielt, treffen wir eine alte Küstrinerin. Ihr Haus lag in unmittelbarer Nähe des Schlosses und war seit alter Zeit mit einem Geheimgang zum Schloß versehen. Sie übernimmt die Führung zur Gruft des Grafen von der Mark, den Mosaiken am Kommandantenhaus, zu den Säulenresten des Tirpitzhauses und zur Fleischerei. Selbstverständlich weiß sie uns auch den Schloßturm zu zeigen, aus dem der junge „Alte Fritz" der Enthauptung seines Freundes Katte zusehen mußte.

Heute findet das Abendessen als Abschiedsabend am Lagerfeuer im Pavillon am Lagowsee statt.

Als die Buchenscheite des Lagerfeuers durchglüht ihr faszinierendes Licht verstrahlen, finden sich die Stimmbegabten zu einem wohltönenden Chor zusammen. Auch die Texte der zahlreichen anderen Volkslieder sind neben dem unserer Brandenburger Hymne gegenwärtig. So klingt dieser Tag besonders harmonisch aus.

Der Dienstag steht wieder zur freien Verfügung. Das sportliche Ehepaar Thieme (Kriescht/Zielenzig) umwandert den Tschetsch-See, eine größere Gruppe den Lagower See. Zu viert fahren wir mit dem Taxi nach Hochwalde und durchstöbern mehr als 20 Meter unter der Erdoberfläche, unter Führung von Stephan Doll, die teils nur mit dem Licht der Taschenlampe erleuchteten Gänge der Festungsanlage.

Zum Schluß bleibt das Dankeschön an alle, die mitgeholfen haben, daß diese Reise zu einem Erlebnis wurde. Rudi Prestel, der trotz bevorstehender Operation seine bewundernswerte Zähigkeit bewiesen hat, die offizielle Seite vertritt und ebenso die Geschichte und Anekdoten unserer Heimatorte bereit hält. Waltraud Kreuschner, aus meinem Nachbarort Beatenwalde, löst mit ihrem diplomatischen Gespür komplizierte Situationen auf und kennt „Gott und die Welt".

Ich bin sicher, im Namen aller zu sprechen, daß diese Heimatreisen für den Heimatkreis auch in Zukunft unverzichtbarer Bestandteil des Vereinslebens bleiben müssen.

Heinz Habermann

Heimatreise

vom 5. bis 13. September 2000

Liebe Heimatfreunde, dem Wunsch vieler Landsleute, erneut eine Heimatreise durchzuführen, sind wir gerne gefolgt. Der Bus fährt wieder ab Köln über Hannover, Königs Wusterhausen nach Lagow. Kurzfristige Anfragen sind erwünscht. Es liegen bereits mehrere Anmeldungen vor. Näheres erfahren sie von:

Irene Steinborn
Wirknerstraße 9, 45891 Gelsenkirchen
Tel./Fax (02 09) 3 38 83

Rudi Prestel

Noch ein besonderer Anlaß!

Leider haben unsere ständigen Bitten, uns doch bei einem Wohnungswechsel die **neue Anschrift** mitzuteilen, nicht den gewünschten Erfolg gebracht. 61 Heimatbriefe kamen auch diesmal, nach dem Versand der Ausgabe 3/99, an uns zurück. Jahr für Jahr müssen wir so viele hundert DM ausgeben, weil es einige Landsleute versäumen, uns ihren Wohnungswechsel mitzuteilen. Neuerdings verlangt die Post bei Rücksendung des Heimatbriefes 0,42 DM Nachgebühr. Die betreffenden Landsleute müssen wir leider aus der Bezieherliste herausnehmen.

Die Geschäftsführung

Menschenschicksale

Diese Zeilen schrieb ich auf Wunsch meiner Großnichte. Sie sollte in der Schule über „Menschenschicksale um 1945“ berichten

Meine Heimat liegt 60 km hinter Frankfurt (Oder), „Malkendorf“, jetzt Polen. Am 30. Januar 1945 rückten die ersten russischen Panzer in meinen Heimatort, einem kleinen sauberen Dorf mit ca. 500 Einwohnern, ein. Es begann für alle Menschen dieser Gegend eine sehr schlimme Zeit. Es gab Tote, Frauen und Mädchen wurden vergewaltigt. Familien auseinandergerissen. Häuser ausgeraubt und abgebrannt. Die Menschen hatten kaum noch zu essen und anzuziehen; alles Vieh wurde abgetrieben; alles Getreide wurde abgefahren. Frauen und ältere Männer, die nicht mehr wehrdiensttauglich waren, wurden nach Rußland verschleppt, auch ich und sehr viele aus unserem Heimatort Malkendorf. Tag und Nacht Angst und Schrecken. Die GPU herrschte und machte mit der Zivilbevölkerung was sie wollte. So geschah sehr viel Gewalt und Unrecht. Aber es gab auch Russen, die gut zu uns waren und uns halfen. Ende März war die GPU wieder auf Menschenfang und transportierte ca. 20 Frauen und Mädchen (auch mich) in die Ungewißheit. In einem Gebiet nahe der Oder, wo bereits alle Bewohner weggetrieben waren, wurden wir unter strenger Bewachung gefangengehalten und verhört. Man legte uns zur Last, als Partisanen ausgebildet zu sein, was aber nicht der Fall war. Bei den Verhören gingen die Soldaten nicht gerade gut mit uns um. Dann erfuhren wir, daß wir für lange Zeit unser Zuhause nicht wiedersehen und nach Rußland verschleppt werden. Ich war gerade 19 Jahre alt, zwei Mädchen erst 13 Jahre, alle anderen bis ca. 35 Jahre. So wurden wir dann in ein großes Sammellager gebracht, wo wir wie die Heringe in Baracken auf Holzpritschen in zwei Etagen untergebracht waren. So lagen wir ohne Stroh, ohne Decke, nur auf Brettern. Wir hatten nur, was wir am Leib hatten, keine Kleidung zum Wechseln. Ich hatte nur Unterwäsche, eine lange Hose, eine Jacke und Holzpantoffeln an. Die Russen hatten mir die Schuhe weggenommen. Das Essen war sehr schlecht! Täglich ein kleines Stückchen Brot und einen Schöpflöffel voll dünner Suppe, so hatten wir immer Hunger. In jedem großen Raum stand ein großer Bottich, auf dem alle Insassen nachts ihre Notdurft verrichten mußten. Gewaschen haben wir uns an einem kleinen Teich. Bei Tage ging es auf den Donnerbalken, das war eine große tiefe Grube, über die in Abständen Bretter gelegt waren, das war die Toilette!

Am 27. April 1945 war der Tag der Abreise vom Sammellager Schwiebus nach Rußland. Wir wurden in Viehwagen gestopft, zwei Bretter führten nach draußen, daneben stand ein dicker Knüppel, mit dem man den Kot nach draußen beförderte. Als wir an der russischen Grenze waren, ging es auf einmal wieder zurück, und wir wurden in Posen ausgeladen. Ende April wurde vom alliierten Kontrollrat beschlossen, daß kein deutscher Zivilist mehr nach Rußland verschleppt werden darf, wenn er keine politische Funktion innegehabt hatte.

Hier wurden wir in einem großen Barackenlager (es faßte ca. 10 000 Menschen) untergebracht. Wieder ohne Stroh, ohne Decke, als Kopfkissen diente ein Brett, das auf die Scheuerleiste gelegt war. Das Essen war sehr schlecht! Hier gab es zwar Wasser, aber keine Seife oder Waschpulver. Die Unterwäsche wurde nur naß gemacht und am Stacheldrahtzaun zum Trocknen aufgehangen. Es dauerte nicht lange und ein großer Teil der Gefangenen wurde sehr krank. Täglich gab es viele Tote. Diphtherie, Krätze und andere Infektionskrankheiten breiteten sich aus. Im Lager waren zwar Ärzte (Deutsche und Russen), aber diese hatten keine Medikamente für die Gefangenen. Die Krätze fraß sich in den Körper, und aus kleinen Wasserblasen wurden tiefe Löcher, die eiterten und schmerzten. So waren einzelne Körperteile, bei vielen Gefangenen aber der ganze Körper befallen (bei mir von der Hüfte bis unter die Fußsohlen). Kleine Operationen wurden unter ganz primitiven Bedingungen vorgenommen. Eine große Plage waren die vielen Läuse (Kopf und Kleiderläuse). Dreimal am Tage wurde gelaust, und wen es arg erwischt hatte, dem wurden die Haare ganz kurz geschoren. Die Kleidung wurde zur Entlausung abgegeben, wenn sie zurückkam, hatten wir oft mehr Läuse als vorher. Hinzu kamen die vielen Wanzen, die tagsüber in den Barackenwänden saßen und die sich nachts auf ihre Opfer (die Gefangenen) stürzten. Es war Sommer, die Barackenfenster waren vernagelt, wir durften die Baracken nur selten verlassen. Jeden Abend war Appell, da wurde festgestellt, wie viele gestorben waren. Arbeiten durften wir nicht! So vergingen Tag um Tag, unsere Kräfte ließen immer mehr nach, hinzu kamen die seelischen Belastungen und das Heimweh nach Hause, der Hunger, schreiben durften wir nicht, auch keine Post empfangen. Wir waren in einem russischen Internierungslager! Warum?

In dieser schweren Zeit entwickelte sich ein gutes kameradschaftliches Verhältnis zu zwei Mitgefangenen. Eine war sieben Jahre älter, es war Gretel Christoph, und bei der 13 Jahre älteren Frieda Franke suchte ich Trost. Mein Vater war 1938 mit 51 Jahren gestorben, mein Bruder war mit 22 Jahren bei Lemberg vermißt, wo ich war, wußte die Mutter, die zu Hause war, nicht. Meine beste Kameradin sagte mit oft, wenn ich verzweifelt war: „Nimm dich zusammen, deine Mutter hat keinen Menschen mehr von ihren Angehörigen, sie wartet alle Tage auf dich, du mußt durchhalten!“ Sie war eine tapfere Frau! Ihr Mann war Soldat in Rußland, sie hatte zwei Kinder (vier und zehn Jahre alt), die bei ihrer schwerkranken Mutter geblieben waren. Sie hatte mehr Grund, verzweifelt zu sein als ich, wußte sie nicht, wie es der Mutter mit den Kindern ging.

Am 8. Mai 1945 war Waffenstillstand und beim Appell wurde uns gesagt, daß wir wieder bald zu Hause sein werden. Aber es war nicht so! Zu Pfingsten wurden die beiden 13jährigen entlassen, sie mußten laufen und wurden von Polen festgenommen, kamen erst 1947 nach Deutschland. Der größte Teil unserer gefangenen Frauen wurde Anfang Oktober 1945 entlassen. Aus meinem Heimatort Malkendorf mußten nur meine beste Kameradin Frieda Franke und ich bleiben. Wir waren im Lazarett, was man so Lazarett nannte, konnten ganz schlecht laufen, durften aber jederzeit beim Kommandanten um unsere Entlassung bitten. So war es dann Ende Oktober, es wurde kalt. Wir hatten keine Heizung, keine Kleidung und uns kam zur Erkenntnis, daß es gleich ist, ob wir auf der Landstraße (am Weg nach Hause) oder hier im Lager starben. So beantragten wir unsere Entlassung, bekamen den Entlassungsschein und am 30. Oktober 1945 verließen wir das Lager. Auf der Straße, unweit des Lagers, sagte uns ein deutsche Frau, daß wir den Zug benutzen dürfen und beim polnischen Roten Kreuz etwas zu essen bekommen. Unsere Beine waren sehr krank, sie wollten nicht laufen, aber wir schafften es bis zum Bahnhof. Wir hatten uns Vorstellungen gemacht, wie es zu Hause sein wird, wir freuten uns auf das Wiedersehen mit unseren Angehörigen. Doch schon bald erfuhren wir, daß jenseits der Oder kein Deutscher mehr war. Am 25. April 1945 mußten alle

Bewohner innerhalb von drei Stunden die Orte verlassen. So mußten auch unserer Angehörigen sich mit all den anderen auf den Weg ins Ungewisse machen. Als wir dies erfuhren, brach für uns zum zweiten Mal die Welt zusammen! Was nun? Wohin? Meine beste Kameradin und ich beschlossen zusammenzubleiben, bis jeder seine Angehörigen gefunden hat. Auf polnischer Seite ist die letzte Bahnstation Reppen, dort endeten alle Züge, und von deutscher Seite mußte eine Lokomotive die Züge über die Oder holen. Hier standen Transportzüge, die mit jungen Deutschen (Verschleppten) aus dem Ural, Sibirien, Ostpreußen u. a. kamen. Aber keiner wollte uns zwei aufnehmen, aus Platzmangel oder Krankheit, alles Bitten half nicht, doch dann geschah es. Ein Päckchen Tabak, wir hatten es mal im Lager bekommen, erweichte die Herzen der Leidensgenossen. Wir durften uns in eine Ecke des Waggons kauern. In der Nacht kam eine Lokomotive, die uns nach Frankfurt (Oder) brachte. Aber auch hier erfuhren wir nicht, wo unsere Angehörigen sind. So fuhren wir weiter nach Berlin. Hier fand uns abends eine Frau auf der Straße und brachte uns in ein Flüchtlingslager, wo Frauen, Kinder und Männer auf einem Strohlager lagen. Hier bekamen wir auch etwas zu essen und trinken. Meine Kameradin dachte, daß ihre beiden Kinder in Berlin bei Verwandten sind, und so machten wir uns auf den Weg dorthin. Doch wir fanden nur Ruinen und Trümmer, kein Hinweis, wo diese untergebracht sind. Oder sind sie alle tot? An diesem Tag verlor meine beste Kameradin das seelische Gleichgewicht. Sie sagte immer wieder ganz verzweifelt: „Ich finde meine Kinder nicht mehr wieder, sie sind alle tot!" Ein schrecklicher Tag!

Am nächsten Tag machten wir uns wieder auf den Weg zu meinen Verwandten, die in Berlin-Niederschönhausen wohnten. Schon von weitem sah ich ihr Haus. Onkel und Tante lebten noch, und hier erfuhr ich, daß unsere Mutter noch lebt. Sie war von zu Hause mit einer Tante aus dem Ort mit einem Handwagen auf den Treck gegangen. Der Handwagen ging kaputt, die Polen und die Russen nahmen ihnen alles weg. So hatten sie nur ein Kopfkissen, eine Decke und Wäsche zum Wechseln.

Ich war glücklich und freute mich auf unser Wiedersehen. Mutter war anfangs in Berlin, durfte aber wegen Überfüllung nicht bleiben, sie ging daraufhin nach Weiden bei Roßlau (Elbe), arbeitete bei einem Bauern. Sie war von Malkendorf bis nach Berlin gelaufen. Doch es gibt auch Wunder auf der Welt!

Meine Tante erzählte uns, daß ein Bauer aus Malkendorf (unser Heimatdorf) ganz in der Nähe wohnt. Ich ging zu ihm, er stand vor mir, betrachtete mich und sagte: „Du siehst aus wie eine Zuchthäuslerin, mit wem bist du gekommen?" Als ich den Namen meiner Kameradin nannte, sagte er besonnen: „Ich habe gestern ihre Kinder getroffen. Ich habe mit einem Pferdefuhrwerk Schutt abgefahren, da sehe ich zwei Jungs. Der Kleine saß in einem Handwagen, den der Zehnjährige zog. Dann kamen die Kinder zu mir und fragten mich, ob ich Herr Troschke aus Malkendorf bin. Erstaunt fragte er nach ihren Namen und fragte, wo sie wohnen, ob Mutti oder Vati schon zurück sind, was sie verneinten. Die Großmutter mütterlicherseits war schwer krank und blieb zu Hause zurück, als alle auf den Treck gingen. Was dann aus ihr wurde, weiß kein Mensch. Die Großeltern väterlicherseits nahmen die Kinder mit auf den Treck. Ein Großelternteil starb auf dem Treck, das zweite Großelternteil brachte die Kinder bis zu den Verwandten nach Berlin, wo auch er verstarb. Die Tante lebte in einem Gartenhäuschen mit den beiden Kindern. So eilte ich dann zu meinen Verwandten zurück mit der Nachricht: „Deine Kinder leben, ich weiß, wo sie sind!" Am nächsten Tag machten wir uns auf den Weg zu ihnen. Es gab eine große Freude, daß die Mutti ihre Kinder wieder hatte. Der Vater ist in Rußland vermißt und nicht wiedergekommen. So mußte sie die schweren Jahre nach dem Krieg mit ihren beiden Kindern allein fertig werden. Sie kam nach Rudolstadt (Thür.) zu Verwandten, bekam dort Arbeit, jedoch wenig Lohn. Sie erzog ihre Kinder zu ordentlichen Menschen. Es war für sie sehr schwer, aber sie hat es geschafft. Wir hatten immer guten Kontakt zueinander. Sie starb mit 82 Jahren.

Meine Mutter besuchte mich in Berlin, wir waren glücklich, daß wir uns wiedergefunden hatten. Ich hatte es bei meiner Tante nicht so gut, deshalb brachte mich die Mutter zu einer Cousine, die mich transportfähig pflegte. Kurz vor Weihnachten kam ich dann nach Weiden bei Roßlau, arbeitete bei einem Bauern fürs Essen. Ab 1947 im Haushalt eines Sägewerkbesitzers; lernte 1950/51 Maschineschreiben und Stenographie und war 35 Jahre in einem Großbetrieb tätig.

Ich bin hier wenig auf Einzelheiten eingegangen, und so hört sich manches leichter und einfacher an, als es war. Es war ein sehr schwere Zeit. Zuerst gab es nichts zu kaufen, nur langsam wurde es besser. Zunächst suchten wir uns aus den Sachen, die andere fortgeworfen hatten, etwas heraus. Zwei Jahre hatte ich zweierlei Strümpfe; vom Bauern bekamen wir etwas geschenkt. Es dauerte lange, bis meine Beine heil waren, nur langsam sammelte ich Kräfte, erholte mich.

Mein Bruder kam 1949 krank aus russischer Gefangenschaft, brauchte auch lange, bis er sich erholt hatte. So waren wir dann wieder alle drei zusammen. Der Krieg hatte große Wunden geschlagen. In fast jeder Familie waren Gefallene, Vermißte, Verschleppte zu beklagen. Wir hatten alle unsere Heimat verloren, waren bettelarm. „Wohl nahm uns das Schicksal (der Krieg) Hab und Gut, doch nicht zu neuem Schaffen den Mut."

Ich hatte Glück, daß ich im Lager in Posen war, andere unserer Mädchen und Frauen kamen nach Sibirien oder in den Ural, mußten schwer arbeiten, wurden sehr krank und starben. Meine Schulfreundin war fünf Jahre in Sibirien und kam mit einem sechs Wochen alten Kind wieder, hatte nichts, die Eltern waren inzwischen tot; Geschwister hatte sie nicht. Sie hatte es schwer, sehr schwer!

Ich wünsche, daß nie mehr ein solches Unrecht über das deutsche Volk kommt. Wir waren keine Nazis, auch unsere Eltern nicht, und doch wurden wir so hart bestraft. Als ich wieder in Deutschland war, war ich 20 Jahre alt, doch was ich erlebt hatte, hatte mich und alle Menschen, die so hart vom Krieg betroffen waren, viel älter und reifer gemacht. Wir hielten in den schlechten Jahren sehr zusammen und halfen einander. Auch hatte man uns unsere Jugendzeit geraubt. Jetzt darf ich wieder in meine Heimat Malkendorf fahren.* Meinen Heimatort gibt es nicht mehr, es steht kein Haus mehr. Alle Steine von den Gebäuden wurden abtransportiert. Schade um das schöne märkische Dorf, das einmal unsere Heimat war, wo über 200 Jahre (unser Name) meine Vorfahren auf dem Bauernhof waren. Alles, was in mühevoller Arbeit über Generationen geschaffen wurde, hat der Zweite Weltkrieg vernichtet. Wiederholt bekam ich von jungen Leuten zur Antwort, wenn ich irgendwann sagte: „Es war eine sehr, sehr schwere Zeit", das müssen Sie mal vergessen! Aber das Erlebte vergißt man nie!

Von unserem schönen Malkendorf steht kein Haus mehr, der Ort gehört jetzt zum polnischen Truppenübungsplatz, dort gibt es nur Strauchwerk und Unkraut. Trotzdem fahren wir oft dorthin. Wir haben guten Kontakt zu Polen, die in

---

* Der Truppenübungsplatz darf normalerweise nicht betreten werden, er ist Militärisches Sperrgebiet.

Petersdorf wohnen und auch Vertriebene sind. Sie kommen aus dem Gebiet, welches jetzt zu Rußland gehört. Mein Lebenskamerad traf Polen, die von 1945 bis 1950 in seinem Elternhaus wohnten.

Die Seen und der wunderschöne Wald in unserer Heimat sind noch heute sehr schön. – Mein Vater und die Großeltern ruhen dort auf dem Friedhof.

Elisabeth Kulisch fr. Malkendorf
Jetzt wohnhaft: 12355 Berlin, Zwickauer Damm 127

Es ist Zeit, Ihnen einmal „Dank" zu sagen

Liebe Landsleute,
durch Ihre Spenden haben Sie dazu beigetragen, daß wir auch weiterhin, wie in den vergangenen Jahren, drei Heimatbriefe pro Jahr herausgeben können. Sie haben uns nicht nur finanziell unterstützt, sondern uns auch wertvolle Berichte überlassen. Dafür allen Heimatfreunden ein herzliches „Dankeschön". Doch es bleibt noch viel zu tun. Helfen Sie uns auch weiterhin.

Ihr Rudi Prestel

Wehrmacht-Ausstellung

Verdacht der Manipulation

Ich bin Zeitzeuge, von der Gestapo verfolgt und von den Kameraden der Wehrmacht mehrmals geschützt. Die Diskussion über die Falschheit der Bilder begrüße ich sehr. Sie ist ja nicht neu und wurde von den Herren Heer und Reemtsma immer als unwissenschaftlich hingestellt. Nun beweisen Wissenschaftler die Unseriosität der Ausstellung in ihrer heutigen Form. Diese Ausstellung ist bei mir schon lange in den Verdacht der bewußten Manipulation geraten. Neben den Bildern sind auch Schriftstücke manipuliert. Seit langem ist die Ausstellungsleitung darauf hingewiesen worden. Aus dem üblen ideologischen Befehl des Feldmarschalls von Reichenau vom Oktober 1941 an die Truppe ist ein wesentlicher Teil gestrichen. Es handelt sich um den Teil des Befehls, in dem der Feldmarschall sich darüber entrüstet, daß „immer noch bei der Truppe" mißverstandene Menschlichkeit festzustellen ist. Immer noch werden halbuniformierte oder in Zivil gekleidete Heckenschützen und Herumtreiber wie anständige Soldaten behandelt und in die Gefangenenlager abgeführt. Ja, die gefangenen russischen Offiziere erzählen hohnlächelnd, daß die „Agenten der Sowjets" sich unbehelligt auf den Straßen bewegen und häufig an deutschen Feldküchen mitessen . . . Das Verpflegen von Landes-Einwohnern und Kriegsgefangenen . . . an Truppenküchen ist eine ebenso mißverstandene Menschlichkeit wie das Verschenken von Zigaretten und Brot. Der veröffentlichte Teil entspricht ganz der Absicht des Herrn Heer. Aber der zweite Teil zeigt, daß wir hier in der Truppe im Krieg, auch im Krieg in Rußland, Menschlichkeit und Hilfsbereitschaft durchaus übten. Und wenn der Feldmarschall schreibt, daß „immer noch", so ist das ein Zeichen dafür, daß es sich nicht um Einzelfälle handelt. Das paßt aber nicht in die Tendenz der Ausstellung. Ich frage mich, ist diese Weglassung nicht eine Verfälschung? Ich leugne keinesfalls, daß Verbrechen von einzelnen Wehrmacht-Soldaten und von Einheiten begangen worden sind. Das rechtfertigt aber nicht die Tendenz der Ausstellung, insbesondere, wenn sie im Ausland gezeigt wird.

Heinrich Lohmer, Köln-Marienburg

Gedanken zur Vergangenheit

VERTREIBUNG! Ich frage mich warum: Warum diese Vertreibung der Menschen aus dem Osten. Nur um Land, Häuser, ja ganze Städte und Dörfer kaputtgehen zu lassen? Ich denke da nicht nur an meine Familie, die 1945 vertrieben wurde, sondern auch an die Menschen, die aus Rußland, der Ukraine, Litauen usw. vertrieben und heimatlos wurden. Es ist unmenschlich, und ich frage mich immer wieder, wie engstirnig so eine Entscheidung getroffen wurde. Dieses weite schöne Land könnte heute noch eine blühende Landschaft sein, wäre dieses Unrecht nicht geschehen.

Es sind nun über 50 Jahre her. Ich war damals 13 Jahre alt, als wir, meine Mutter und noch acht Geschwister, im Juli 1945 die Heimat verlassen mußten. Mein Vater ist am 3. Februar von den Russen verschleppt worden.

Wir waren im Treck drei Wochen unterwegs. Ich schob den Kinderwagen mit meiner jüngsten Schwester, 18 Monate alt. Die schrecklichen Bilder der toten Menschen und Tiere werde ich nicht mehr los.

Wir haben alles lange verdrängen müssen und nie darüber sprechen dürfen. Es war einfach tabu für uns in der ehemaligen DDR.

Seit 1972 bin ich oft in meinem Heimatstädtchen Lagow gewesen, und nach der Wende bin ich jedes Jahr mindestens einmal dort. Ich habe viele Freunde und Schulkameraden wiedergesehen. Immer wieder werden alte Erinnerungen wach, und je älter ich werde desto größer wird mein Heimweh. Ich habe Familie, aber meine Wurzeln liegen in der Neumark Brandenburgs.

Ich wünsche mir, daß meine Kinder, Enkel und Urenkel das nie erleben müssen. Aber, wenn ich den Fernseher einschalte und das neue Flüchtlingselend sehe (Kosovo, Tschetschenien), weiß ich, daß die Menschheit nichts gelernt hat und nie lernen wird!

Christa Weidlich geb. Zajonzek (Lagow)

Mit aus Rußland eingeschleusten, gefälschten Dokumenten sollten Mitglieder der einstigen Wehrmacht als Mörder und Verbrecher abgestempelt werden. Als der Krieg begann, war ich 14 Jahre alt. Alle meine Schulfreunde wurden einberufen und mußten Soldat werden. Viele traten ihren Dienst bei der ehemaligen Wehrmacht an. 75 Prozent sind nicht wieder- oder als Krüppel zurückgekommen. Wenn ich an den Gräbern dieser jungen Leute stehe, frage ich mich, mit welchem Recht man sie entehren kann, denn sie gehörten ja noch zu dem Begriff Wehrmacht dazu. Die Kinder und Enkel dieser ehemaligen Soldaten, die diese Ausstellung besuchen, werden sich ja mit Grauen an ihre Ahnen erinnern. Die Verallgemeinerung geht wirklich zuweit. Die meisten der Wehrmacht-Soldaten haben tapfer und pflichtgemäß im Auftrag des damals herrschenden Regimes gehandelt.

Gisela Stichnothe, Euskirchen

Flugpionier Erich Albrecht

Am 1. Pfingstfeiertag 1930, also vor 70 Jahren, wurde in Zielenzig ein Denkmal für den **1. Flugmillionär der Lufthansa „Erich Albrecht"** eingeweiht. Erich Albrecht war ein Sohn der Stadt Zielenzig. Als Pionier der Lufthansa ist er auf dem Rückflug von Marseille nach Berlin, in der Nähe von Neuruppin, verunglückt. Dichter Nebel war die Ursache. Zahlreiche Erkundungsflüge hat er mit seiner Besatzung durchgeführt. Im Jahre 1928 flog er zweimal die Strecke Berlin–Irkutsk mit einer Junkers W 33. Weitere Flüge folgten. Die Stadtverwaltung hatte zur Errichtung eines Gedenksteins einen würdigen Platz bereitgestellt. Inmitten der Gefallenen des Ersten Weltkrieges wurde der Gedenkstein errichtet. Es war ein schwerer roter Mainsandstein. Prof. Schimmelpfennig aus Berlin hat den Gedenkstein entworfen, er hatte die Form eines Obelisken, der das Symbol der Lufthansa, den Bronzeadler, zierte. Für die Lufthansa sprach der damalige Direktor Milch, der spätere Generalfeldmarschall der Luftwaffe. Die Zielenziger Bevölkerung gab einem seiner größten Söhne ein Ehrengeleit. Unter den Trauergästen befanden sich Vertreter der Reichsregierung, mehrere Fliegerkameraden, Abordnungen zahlreicher Vereine und viele Bürger der Stadt Zielenzig. Die gärtnerische Gestaltung hatte die Gärtnerei Handke übernommen. Während der Trauerfeier überflog ein Lufthansa-Flugzeug den Ort. An diesen Tag erinnere ich mich, damals achtjährig, noch ganz genau. – 1945 und noch später wurden unsinnigerweise unzählige Gedenksteine und Gräber, so auch der Obelisk zerstört. Heute, wir schreiben das Jahr 2000, ist das Vergangenheit. Eine neue Zeit ist angebrochen. Die Zusammenarbeit zwischen den Polen und Deutschen hat sich weiterentwickelt. Gegenseitiges Verständnis hat dazu geführt, daß wir wieder Gedenksteine in vielen Orten unserer alten Heimat aufstellen können zum Gedenken an unsere Vorfahren, die im jetzigen Polen ihre letzte Ruhestätte gefunden haben. Wir alle wollen hoffen, daß diese Gedenksteine für alle Zeiten dort stehenbleiben. In einem vereinten Europa dürfte das Selbstverständlichkeit sein.

Rudi Prestel

Die Bahnhofstraße in Kriescht führt nach rechts, geradeaus geht die Zielenziger Straße an der Badeanstalt vorbei.

Eingesandt von Karl Jaster (heute Hamburg)

Eine Hochzeit in Gleißen im Jahre 1932 der Familien Roller und Noack.

Das Photo oben von der Freiwilligen Feuerwehr Meekow ist etwa 1927–29 entstanden: Untere Reihe u. a. Richard Spiegel; zweite Reihe u. a. Otto Band, Karl Peschke, Karl Meister; dritte Reihe als zweiter von rechts Willi Possardt; oben mit Zylinder Ewald Karg.

Eingesandt von Reinhard Röstel, früher Zielenzig

Suchanzeigen

Beim Einmarsch der Roten Armee wurden vielerorts, auch im Kreis Oststernberg, zahlreiche Menschen, Zivilisten und Soldaten, erschossen bzw. ermordet. Wer nennt uns den Ort oder die Stelle, wo die Opfer beerdigt wurden? Falls bekannt, bitte auch die Namen. Der Volksbund Deutsche Kriegsgräberfürsorge e.V. bittet darum.

Ihre Angaben richten Sie bitte an die Geschäftsstelle des Heimatkreises in Hürth.

Rudi Prestel

*

Ich bin für meinen Dokumentarfilm über die Fotografin Else Dierberg auf der Suche nach Hochzeitsfotos, die zwischen 1916 und 1920 in und um Beatenwalde – auch Beaulieu, Streitwalde – gemacht worden sind.

Else Dierberg hat in dieser Zeit als junge Frau in Beatenwalde gelebt und hier ihre ersten Fotos gemacht, Hochzeitsfotos, mit denen sie sich zum Teil ihr Geld verdiente.

Wenn jemand Fotos aus dieser Zeit hat, so würde ich sie gerne sehen bzw. eine Reproduktion machen wollen.

Barbara Kaspar

Zusendungen an die Geschäftsstelle des Heimatbriefes. Bilder werden, wenn gewünscht, zurückgesandt.

Zielenzig, wer kann sich erinnern?

Ich würde mich sehr freuen, wenn ich noch etwas über meine Großeltern Reinhold und Wanda Schulz sowie über meinen Vater Walter Schulz, geb. am 29. September 1909 in Tirschtiegel, erfahren könnte. Meine Großeltern bewohnten in Zielenzig ein sogenanntes Bahnerhaus mit den typisch roten Ziegeln direkt an der Bahn, bei der mein Opa auch beschäftigt war.

Mein Vater war als Elektrotechniker und Feinmechaniker bei Kaisers Motorenwerke in Zielenzig tätig. Leider fiel er schon im Juni 1940.

Er hatte zwei Schwestern; meine Tante Erna wohnte schon seit 1934 oder 1936 in Berlin, Tante Grete wohnte wohl auch in Zielenzig, hieß später Kaminski. 1941 wurde ihre Tochter Kristina geboren.

Von den zwei Brüdern blieb einer, Willi, im Krieg. Onkel Hugo überlebte, aber seine Familie, Frau und zwei Töchter, Renate geb. 1934 und Marika geb. 1940, kamen bei einem Berlin-Besuch 1943 im Bombenhagel um.

Meine Mutter Helga Hoppenheit lernte meinen Vater in Zielenzig während ihrer Tätigkeit als Hausmädchen bei der Arztfamilie Dorn (da gab es zwei Töchter: Sylvia und Karin) kennen.

Wer kennt noch einen von den Genannten?

Karin Schulz, geb. am 28. (eigentl. 29.!) Februar 1940 in Derschau, Weinbergstraße 23, wohnhaft in 15890 Eisenhüttenstadt, Telefon (0 33 64) 4 71 82

„Der Schlösser aus Churpfalz"

... war ein Familienverband, der in den dreißiger Jahren gegründet bis 1945 bestanden hatte. Er setzte sich zusammen aus den Familien, die weiter im Stammland Churpfalz bei Worms am Rhein beheimatet waren und den Familien, die sich in Brandenburg/Preußen entwickelt hatten. Die Brandenburger Familienstämme gehen alle auf den am 18. Oktober 1723 in Mörstadt geborenen „Colonisten" Johannes Schlösser zurück, der am 11. Mai 1757 mit seiner Familie die Heimatstadt Mörstedt/Churpfalz verließ, um dem Ruf „Friedrich des Großen" zu folgen und eine 45 Morgen große Siedlerstelle in Neu-Rüdnitz im urbar gemachten Oderbruch zu übernehmen. Drei seiner Söhne gingen dann in den folgenden Jahrzehnten als „Colonisten" ins Warthebruch. Es waren: 1. Johann Heinrich, ca. 1775 nach Streitwalde bei Költschen; 2. Johann Martin, ca. 1800 nach Saratoga; 3. Christian Anton, ca. 1803 nach Neu-Dresden; 4. Der Enkel von Johannes, Johann Friedrich, ca. 1840 nach Giesenaue. Durch den Kinderreichtum der einzelnen Familien verbreiteten sie sich über das ganze Warthe- und Netzebruch, später auch bis in die umliegenden kleinen und großen Städte bis nach Berlin und weiter.

Es wurden in den dreißiger Jahren landesweit und regional einige Familientreffen veranstaltet (z. B. 1935 und 1937 in Döllensradung).

Im Warthebruch hatte seit dem Ende der zwanziger Jahre der Lehrer Karl Schlösser in Mauskow/Krs. Oststernberg die umfangreichen verwandtschaftlichen Zusammenhänge der einzelnen Familien anhand der damals noch vorhandenen Kirchenbücher erforscht. Leider wurden alle von ihm gesammelten Daten durch die Kriegsereignisse 1945 in Mauskow vernichtet.

Seit einigen Jahren versuchen wir nun durch Befragung und Auswertung alter Urkunden von Schlösser-Nachkommen wieder möglichst viele Daten für eine Dokumentation zusammenzutragen.

Zuschriften bitte an die Geschäftsstelle in Hürth.

Auf Wunsch geben wir Ihnen die Anschrift der Kriegsgräberfürsorge bekannt:

Volksbund Deutsche Kriegsgräberfürsorge e.V.
Werner-Hilpert-Straße 2,
34112 Kassel

Suchanzeigen

Gesucht werden . . .

Ich beschäftige mich mit Familienforschung und wüßte gern mehr über meine Vorfahren aus den Orten Költschen, Hammer und Neuwalde. Wie ich den vom Heimatkreis veröffentlichten Ortsplänen entnehmen konnte, sind einige dieser Namen auch 1945 noch in den genannten Orten vertreten gewesen.

Hempel, Marie Auguste,
* 7. 9. 1849 Költschen, † 29. 9. 1925 Berlin-Tegel
verh. 16. 12. ?? Hammer, mit

Hermann Robert Hoffmann
* 17. 2. ?? Bischofswerder/Westpr.,
† 25. 11. 1925 Berlin-Tegel

Tochter von *Hempel, Carl Friedrich,*
* 12. 1. 1822 Neuwalde, † 30. 11. 1851 Hammer
verh. 24. 11. 1848 Neuwalde mit

Düring, Anna Charlotte
* 6. 6. 1827 Neuwalde, † 18. 4. 1862 Költschen

Enkelin von *Hempel, Friedrich Wilhelm*
* wann? wo? † wann? wo?
verh. 29. 12. 1820 Költschen mit

Tietz, Maria
* 20. 11. 1796 Költschen, † wann? wo?

und *Düring, Johann*
* 3. 8. 1789 Költschen, † wann? wo?
verh. 2. 1. 1818 Költschen mit
Anders, Anna Charlotte
* 10. 9. 1776 Költschen, † wann? wo?

Ich würde mich auch sehr freuen, wenn sich Personen, die heute noch einen der gesuchten Namen tragen, bei mir oder bei der Geschäftsstelle des Heimatbriefes melden würden.

Petra Seidemann-Matschalla

Wer war nach dem 28. Januar 1945 mit meinem Bruder

Manfred Berginski,

geb. 21. 11. 1929 in Zielenzig, zusammen und kann darüber Auskunft geben?

Nachricht wird erbeten von:
Wolfgang Berginski
Mecklenburger Allee 17, 18109 Rostock

Aus Kölner Stadt-Anzeiger vom 31. 12. 1999

Verschollene

Osteuropäer öffnen Archive für das DRK

Hamburg. Der Suchdienst des Deutschen Roten Kreuzes (DRK) wird nach einem „Spiegel"-Bericht in den kommenden Jahren das Schicksal mehrerer zehntausend Deutscher klären können, die im Zweiten Weltkrieg oder in den Jahren danach verschollen sind. Wie das Nachrichtenmagazin berichtet, öffneten Rumänien, Lettland, Kasachstan, die Ukraine und Rußland ihre Archive für die Nachforschungen des DRK. Allein in Rußland lägen in 75 Regionalarchiven Akten über deutsche Kriegsgefangene und Zivilisten. Der russische Inlandsgeheimdienst FSB habe 1999 Daten über 80 000 Deutsche zur Verfügung gestellt; im kommenden Jahr sollten Informationen über 120 000 Menschen folgen. Die meisten von ihnen seien nach 1945 „Stalins Geheimpolizisten" in der Sowjetischen Besatzungszone in die Hände gefallen. Die gewonnenen Daten sollen mit der zentralen Namenskartei des DRK-Suchdienstes in München abgeglichen werden. Das Rote Kreuz hatte im April 1945 damit begonnen, deutsche Flüchtlingstrecks zu erfassen und frühere Kriegsgefangene zu befragen. *(afp, dpa)*

Ins Land der Vorfahren reisen

Neugier der Enkel auf gemeinsame Oststernberger Touren wecken

Für die Heimat werben! – Was kann ich als alter Mensch noch tun, höre ich Oststernberger oft klagen. Dabei ist die Antwort so einfach, und die Umsetzung natürlich schwierig. Werben Sie in Ihrem Bekanntenkreis für die Heimat. Verschenken sie ein Postkartenalbum von Oststernberg oder einfach die Bilder von Ihrer letzten Reise. Kurzum, zeigen Sie den ganzen Reichtum des Landes.

Machen Sie den Menschen klar, daß es wieder ein Land zum Anfassen ist. Wir sind die Brückenbauer zu unseren Nachbarn. Unser Oststernberg ist heute, trotz aller Schändungen, immer noch ein an Naturschönheiten reiches Land.

Enkelkinder sind häufig für die Geschichten der Großeltern viel empfänglicher als die dazwischenliegende Generation. Glauben Sie mir, daß auch Sie bei Ihren Enkeln interessierte Ohren finden werden. Wir haben es erlebt mit unserem Enkel. Sein Großvater erzählte immer wieder einmal die lustigen Geschichten aus seiner Kindheit, so daß er es nicht erwarten konnte, das Land, wo diese Geschichten alle spielten, einmal kennenzulernen.

Schenken Sie Ihren Enkeln statt einer Eisenbahn, einer CD oder eines Videospiels doch zur Abwechslung mal eine Oststernbergreise, und zwar nicht bei einem Reisebüro gebucht. Nein, fahren Sie ganz alleine mit Ihren Enkeln in die Heimat. Nehmen Sie sich alle Zeit der Welt und zeigen Sie den jungen Menschen, wo ihre Wurzeln liegen. Geben Sie Ihnen auch die Zeit und die Ruhe, sich an ein Land zu gewöhnen, das so ganz anders ist, als der konsumreiche Westen.

Wer einmal Oststernberg erlebt, wer es tief in seinem Innern gespürt hat und hat es an sein Herz klopfen hören, der kommt von diesem Stückchen Erde nicht mehr los. Unsere Heimat ist nicht tot. Oststernberg lebt so lange, wie es Menschen gibt, die sich zu ihm bekennen und es in ihrem Herzen tragen.

Irene Steinborn

Das Heimatdorf im Garten!

Der Garten ist mein großes Hobby, und die Heimat ist meine große Erinnerung. Der Garten: mit immer mehr Blumen Freude strahlend vor der Tür; und die Heimat: mit immer weniger Erinnerungen traurig und allein gelassen in weiter Ferne? ! Für den Garten tut man alles, und für die Heimat mit den vielen alten Erinnerungen kann man gar nichts tun? !

Das Wiedersehen mit vielen Freunden, ob Jungs oder Mädels, ist riesengroß, so daß wir fast als gesamte Schule beisammen sind; nur der Lehrer fehlt noch. Auch die damals Älteren, längst über die Schulzeit hinweg, sind dabei. Sogar die Kleinen, damals noch mit der Schultüte im Arm oder noch jünger, sind auch schon erwachsen und beim Treffen dabei. Wie schnell doch bloß die Zeit vergeht! Jeder freut sich und ist stolz, daß von unserem kleinen Arensdorf die meisten erscheinen und wir jährlich „Spitze" machen.

Das Schloß von Böttingen

Aber eine, die wir alle ganz genau kennen, fehlt doch noch: Die Heimat mit dem Heimatdorf, welche sich mit den vielen alten Erinnerungen allein gelassen fühlt und von unserem Bauernhof nicht mehr viel zu sehen ist!

Immer wieder denkt man bei den Gartenarbeiten an die Heimat, denn die Sehnsucht nach ihr ist noch immer groß. Da sagte der Garten, mein Freund zu mir: „Wat iss denn det für eene – bring se doch mal mit, vielleicht gefällt se mir? ! Wenn die erst ma den Rosenduft und den Jelängerjelieber bei uns hier spürt – ick gloobe, ick habe mir schon richtig in ihr verliebt – in deine Heimat!"

Nun sind wir schon zwei Heimat-Träumer, der Garten und ich. Doch nur noch von der Heimat träumen und zusehen, wie die Erinnerungen veraltern, erkranken und zugrunde gehen? ! Aber es sind doch unsere Erinnerungen; da muß man doch etwas tun, wenn ich bloß wüßte was?

Damit unser freistehender Garten zur kalten Jahreszeit nicht friert, habe ich ihm ringsherum ein Heckenkleid gegeben. Für die kalte Nord-Ost-Seite wählte ich eine immergrüne, schnell wachsende Zypressen-Hecke, welche bereits zur gewünschten drei Meter hohen Schutzwand geworden ist.

Als ich gleich nach dem Pflanzen vor dieser Hecke entlang einen Weg „plante" mit ein paar kleinen Bogen, da kam mir diese Wegform so bekannt vor – wie die Dorfstraße von Arensdorf! Im gleichen Moment sah ich auch schon das gesamte Heimatdorf im Garten, als wollte es zu mir sagen: „Darf ich bei euch sein? Ich möchte doch so gerne wieder als euer Arensdorf bei euch sein und mit euch gemeinsam die Rentnerjahre verbringen!"

Ein neuer, für mich ganz wichtiger Heimattraum begann. Ich sagte sofort zu meiner Frau: „Arensdorf kommt zu uns; es braucht unbedingt ein neues Zuhause!"

Auch meine Frau hatte Mitleid mit dem kleinen Heimatdorf, welches ganz traurig am Gartentor stand und uns mehrere Handwagen voller Erinnerungen mitgebracht hatte.

Da wir nicht mehr zu dir kommen können, komm du doch zu uns! Genau die gleichen Gedanken hatte auch das Heimatdorf, und nun ist es hier, bei uns im Garten! Ein Traum hat sich verwirklicht, wo die Heimaterinnerungen eines gesamten Dorfes weiterleben und mit uns gemeinsam die Rentnerjahre verbringen können. Zu diesem „Klein Arensdorf im Garten" gehören aber nicht nur ich und meine Frau, sondern das gesamte Heimatdorf! Auch der Garten hat seine erträumte Freundin und umrankt sie nur noch mit Blumen.

Eine neue Heimatzeit hat begonnen, denn die alten Erinnerungen sind wieder auferstanden! Und wenn ich am späten Sommerabend noch mal rausgehe, um dem Heimatdorf im Abendduft eine gute Nacht zu wünschen, dann ist erst mal die „Eisenbahn", welche zur letzten Tagesfahrt im Mond-

Ein Panorama von Arensdorf. Nachgebaut in der neuen Heimat im Garten in Potsdam-Bornstedt.

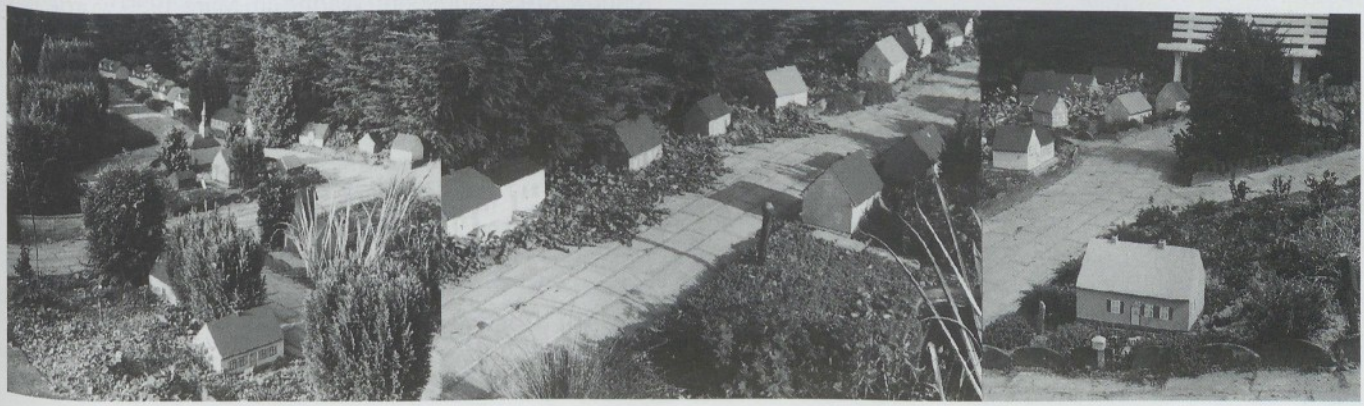

schein ruft, dessen Geräusch in den stillen Abendstunden bis zum anderen Ende des Dorfes zu hören ist.

Im Winter, wo die Blumen schlafen, bekommen auch die Häuser einen Winterschutz, damit ab 1. Mai die Heimat und der Garten den Frühling genießen können und wir unsere Freude daran haben.

Falls ich mal ein paar Stunden nicht zu Hause bin, dann muß eben meine Frau den Lokführer spielen, denn man kann ja die Leute am Bahnsteig nicht warten lassen!

Schon viele Heimatfreunde und Bekannte haben das Heimatdorf im Garten bewundert, meine Arbeit und Idee mit einem besonderen Lob geehrt und das komplette Dorf als Wertstück der Heimat angesehen.

Da die Freude doppelt so groß wird, wenn man sie mit Freunden teilt, ist jeder Freund und Bekannte an guten Sommertagen (mit Anmeldung) herzlich willkommen.

Euer Heimatfreund Reinhard Wunderlich
und Frau Christa aus Klein Arensdorf (Neumark)

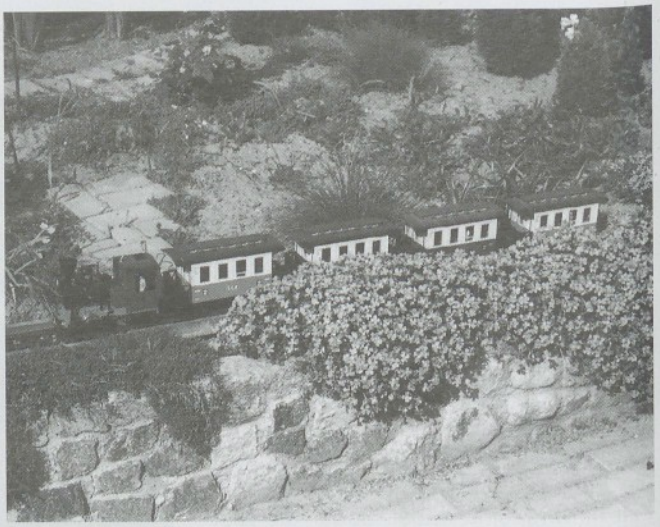

Die Eisenbahn Zielenzig–Landsberg

In Gedanken zurück nach Schermeisel

Von Hildegard Mengert geborene Domke, Schermeisel

Immer, wenn ich das Märkerlied höre, gehen meine Gedanken in die Heimat und an meine Schulzeit zurück. Bei fast jeder Gelegenheit in der Schule und bei Ausflügen stimmte unser Lehrer dieses Lied an.

Ich bin in Schermeisel geboren und ging dort bis 1939 zur Schule. Meine Großeltern und Eltern hatten dort einen Bauernhof. Wir wohnten vier Kilometer vom Dorf entfernt in Richtung Großkirschbaum, dicht an der Polackenstraße. Unser Ausbau und noch drei weitere Bauern wurden die „derre Katze" genannt. So hatte ich immer einen weiten Schulweg, mal zu Fuß, mal per Fahrrad. Drei Jahre später bekam ich Gesellschaft. Mein Bruder mußte nun auch die Schulbank drücken.

Schermeisel war schön, ein großes und langgestrecktes Dorf. Wir bekamen alles im Ort zu kaufen. Neben einem Schlachter und Bäcker waren auch alle notwendigen Handwerker vertreten. Allerdings hatten wir zu Hause noch kein elektrisches Licht. So mußten wir die Abende mit der Petroleumlampe und -laterne verbringen. Trotzdem hatten wir ein Radio, welches auf Akkubetrieb lief.

Ich hatte eine sehr schöne Kindheit. Ich liebte mein Schermeisel, obwohl wir weit draußen im Wald oder auf unserem Acker wohnten.

Ich erinnere mich an die schönen Feste, die wir in Schermeisel gefeiert haben. Wir hatten einen Schützenverein, und so gab es zu Pfingsten das Schützenfest. Wir Kinder freuten uns schon Wochen vorher darauf. Bei Bennewitz war sammeln, dann traten die Schützen an. Mit der Blaskapelle voran ging es zum Schützenplatz durchs Dorf, wo es immer hoch her ging. Die Männer schossen um die Königswürde, die Frauen saßen ganz gemütlich bei Kaffee und Kuchen, und wir Kinder tobten im Wald und in den Bergen umher. Wir bekamen Würstchen, die Schulzen Oskar warm gemacht hatte, und Gastwirt Bennewitz sorgte für die Getränke.

Es war immer ein sehr schöner erlebnisreicher Tag, und wir gingen abends müde ins Bett. Die Großen allerdings gingen nach dem Viehfüttern noch zum Schützenball, denn der König mußte noch gefeiert werden. Auch mein Opa Karl Pich war mehrere Male Schützenkönig geworden.

Ein anderes großes Ereignis war das Erntedankfest im Oktober. Vormittags war der Gottesdienst, wo dem Herrn für die Güte und das gute Gedeihen auf dem Felde gedankt wurde. Auch der Altar in der Kirche war mit den Erntegaben geschmückt. – Nachmittags gab es einen Umzug zum Festplatz. Die Erntekrone wurde dem Zug vorangetragen, es folgte die Musikkapelle und danach die vielen geschmückten Erntewagen und die Schnitterinnen und Schnitter mit den geschmückten Sensen und Harken. Hinter den Häusern Richtung Zielenzig gegenüber vom Judenfriedhof war der Festplatz. Hier waren Verkaufsbuden und eine Tanzfläche aufgebaut. Das schönste war die große Kaffeetafel. Das ganze Dorf hatte Kuchen gebacken, Pflaumen- und Streuselkuchen. Bei Familie Rätsch wurde in einem großen Waschkessel der Kaffee gekocht. Wie immer gingen diese schönen Tage viel zu schnell vorbei, so auch unsere schönste Zeit der Erinnerung auf der „derren Katze".

Es war im Frühjahr 1938. Fremde kamen mit Autos und stapften auf unseren Ländereien herum. Man fragte, was das wohl werden soll. Es wurde Tatsache, hier sollte ein Truppenübungsplatz gebaut werden. Später wurden unsere Höfe geschätzt und Ländereien, und wir konnten uns ein neues Zuhause aussuchen. Wir entschieden uns für Kladow, Kreis Landsberg/Warthe. Im März 1939 wurde ich konfirmiert, und im April zogen wir nach Kladow.

Wir brauchten eine ganze Woche, um mit dem Vieh, den Ackergeräten und dem ganzen Haushalt umzuziehen. Wir haben die „derre Katze" nie wiedergesehen. Wir sind noch oft nach Schermeisel gefahren, um unsere Verwandtschaft zu besuchen.

Viele mußten noch wegen des Truppenübungsplatzes ihre Höfe verlassen, so aus Großkirschbaum, Lindow, Wandern usw. –

Wo sind wir heute? Wer rechnete damals damit, daß wir nach diesem Krieg einmal unsere Heimat ganz verlassen müssen?

Wiedersehen in der alten Heimat

Das Jahr 1945 kam, und damit begann die schreckliche Vertreibung aus unserer schönen Heimat. Wir Deutsche, östlich der Oder, erlitten alle das gleiche Schicksal. Deshalb möchte ich auch nicht über Wochen und Monate danach berichten. Tiefen mußten überwunden werden, alles in allem, es war eine bewegende Zeit. Jahre vergingen. Die Gedanken weilten oft in Költschen im schönen Oststernberger Land. Die Eltern verstarben, ohne die geliebte Heimat wiederzusehen. Wir Kinder fanden durch Heirat ein Zuhause. Mein Wunsch war immer, noch einmal nach Költschen zu kommen. Im März 1994 fuhren mein Mann und ich mit dem Auto über den Grenzübergang Küstrin in die Heimat, dort, wo ich 1934 in Waldowstrenk geboren bin, von 1935 bis 1945 in Költschen gelebt habe. Die Fahrt verlief reibungslos. Meine innerliche Aufregung versuchte ich zu unterdrücken. Wir wurden von den Polen freundlich begrüßt und hatten das Glück, eine deutsch sprechende Polin an unserer Seite zu haben. Es war aber alles so anders. Ich hatte die Eltern und Geschwister in Gedanken von mir und konnte meine Tränen nicht mehr zurückhalten. Es war ein schwerer Tag, und ich denke, vielen Vertriebenen aus dem Herzen gesprochen zu haben.

Die Zeit verging. Mein Mann hatte inzwischen auch schon großes Interesse an Költschen, und so trieb es uns nach zwei Jahren wieder dorthin. Die Polen waren freundlich wie vorher.

Der zweite Besuch in der alten Heimat war für mich nicht mehr so schmerzlich. Durch den Oststernberger Heimatbrief fand ich Schulfreundinnen, Nachbarn und Bekannte. Wir setzten uns in Verbindung und organisierten ein Treffen in der alten Heimat. Gesagt – getan! Am 13. Juni 1999 war der Tag, an dem sich elf Personen in Költschen, ohne jedes Fremdgefühl, nach so langer Trennung unter Rührung begrüßten. Aus vielen Richtungen in Deutschland war man angereist. Durch ausgiebige Spaziergänge wurden Erinnerungen wachgerufen. Oft hörte man die Worte: „Weißt du noch?" Und so verging der Tag wie im Fluge und wieder hieß es Abschied nehmen. Wir alle waren gleicher Meinung: Es war ein gelungenes Treffen nach 54 Jahren. Als Kinder auseinandergerissen, als Großeltern wiedergesehen. Lange werden wir an jenen 13. Juni 1999 denken.

Christa Westphal geb. Jurack, Költschen

Meine Heimat – Erinnerungen aus Oegnitz

Im November 1999 unternahmen mein Mann und ich mit meiner Schwester und meinem Schwager eine Reise in die Heimat nach Oegnitz. Wir fuhren mit dem Auto über Küstrin nach Sonnenburg.

Oft sind wir als Kinder mit dem Fahrrad nach Sonnenburg geradelt, um ins Kino zu gehen. Als wir 1945 die Heimat für immer verlassen mußten, hat das Zuchthaus noch zum Teil gestanden. Etwa am alten Eingang ist heute ein kleines Museum.

In Oegnitz angekommen fanden wir unser Haus in einem äußerlich gut gepflegten Zustand wieder. Die Verständigung war sehr mangelhaft mit einer älteren Frau, die das Haus bewohnte. Mit Händen und Füßen konnten wir andeuten, daß wir hier als Kinder gespielt hatten.

Gut erhalten war auch das Haus der Großeltern, Ernst Fischer. Wir waren oft bei der Großmutter, und wir liefen von hier aus schnell über den Kirchplatz zur Schule. Unser strenger Lehrer, Herr Bennewitz, hat oft nicht lange gefakkelt, dann gab's was mit dem Rohrstock. – Die Schule hätte Farbe nötig gehabt.

Nach einem Spaziergang durch den Ort fuhren wir über Limmritz nach Frankfurt zurück. –

Vor der Vertreibung ist mir noch Mauskow ganz besonders in Erinnerung. Hier wurden wir von den Russen auf den Friedhof zusammengetrieben und mußten Gräber ausheben. Angeblich sollten wir alle erschossen werden. Letztendlich ließ man uns dann doch laufen. – Als wir nach Kriegsende im Mai wieder in unser Dorf konnten, war es vollkommen unbewohnt; alles war still, kein Hund, keine Katze und kein Vieh, alles wie absolut ausgestorben. Uns war so unheimlich, daß wir beschlossen im Wald zu übernachten.

Meine Mutter und meine Tante wurden von den Russen verschleppt, konnten aber fliehen, und erreichten Oegnitz noch vor der Zeit, ehe wir unsere Heimat verlassen mußten.

Das bißchen Habe, was wir mitnehmen konnten, wurde uns dann noch von den Polen abgenommen. Unter polnischer Bewachung zogen wir nach Küstrin über die Oder. Bei Nacht sind wir heimlich weitergezogen und landeten in Neuentempel bei Seelow, wo wir von der Familie Glanz, obwohl ganz fremd, gleich gut aufgenommen wurden. Es besteht heute noch ein enger Kontakt mit der Tochter dieser Familie.

Helga Voss geb. Fischer, früher Oegnitz

Im Sternberger Land
meine Wiege einst stand.
Der Krieg kam, wir mußten wandern –
zogen von einem Ort zum andern.
In alle Welt zerschlagen,
oft nichts im Magen.
Haben Elend und Hunger durchgemacht,
dabei oft an die verlorene Heimat gedacht.
„Heimat" wie bist du so ferne,
aber auch in der Fremde leuchten
am Himmel die Sterne.
Wir Brandenburger sind aus gutem Holz,
sind auch in der neuen Heimat
auf den „Roten Adler" stolz.

Helene Berger

Zielenziger Mundart

Wörter, Redensarten, Ausdrücke

Sich aalen, das Abee (Abort/WC), sich abrackern, abjachern, abrubbeln, adje und Hatschee (Adieu), und wo sind die Bombongs geblieben? Sie sind alle alle, die Ollsche, die Olle, jib man nich so an, bist woll angebufft? beschickert, angedudelt, bekloppt, ausglitschen, ein Außerhalbscher (Fremder), Backpfeiffengesicht, Balch, ballern, bangemachen, beduselt, alter Dussel, es ist zum bebomölen, nimman de Beene in de Hand, begrapschen, laß die nich belatschern, bemogeln, Berappungsarie, vor Kälte bibbern, alter Blubberkopp, jeh in die Buchte (Bett), Bumskaulen – Schmackeduzien – (Rohrkolben), du kannst wohl nich davor? Jeh oben (Geh nach oben), uffn Deez (Kopf) jefallen, dämlich/dösig, rammdösig, der is duhn (blau), es ist höchste Eisenbahn (Zeit), der will 'ne Extrawurscht haben, nich lange fackeln, Fatzke (Angeber), son' Fez, der hat sein Fett weg, mach keine Fisematenten, flapsich, flaxen, Flötentöne beibringen, Freßkober (Freßkorb), ausgefusselt, Heringsbändiger, Hutsch oder Rutsche, hutsch (setz) dich hin, det is Jacke wie Hose, det is ein Gemietsmensch, der is janz gerissen, gerammelt voll, zum Kobolzschießen, Kinkerlitzchen, Klamotte (Stein, auch alte Geschichte), halt die Klappe, Klietsch (Kleister), Klitsche (altes Landhaus), Kloon für Clown, an meiner Knarre (Gewehr) is der Weiser ab, mein Seeger (Uhr) geht nach'm Mond, Knust (Brotkanten), mir is kodderich, mulmich, kokeln (zündeln), er kriegt es mit der Angst, Lultsch, Laatschen (Pantoffel), latschen (laufen), geh'n sie mir aus der Latichte, Lauseharke, es leppert sich zusammen, ein feines Luder, ich laß mir nich lumpen, die Maie (Birkengrün), „man", komm man nich so dichte ran, Matschwetter, er hat die Mauke (Hauterkrankung), mach die nich so mausig, die is mickerich, sei nich so miesepeterich, nich gemuckst, abmurksen, die Birnen sind mudicke, mutschig, matschig, sei nich so mufflich, die Sache wird mulmig, Mumpitz, man munkelt davon, das is Murks, die Musspritze, du kommst aus dem Mustopp, Nieselprim, Nuckelpinne, Pachulke, Padde (Frosch), Paddenpuhl, Pantinen, er geht mir nich von der Pelle, Pennunje (Geld), herumpetern, pettern (kratzen), petzen, Pfannkuchen mit Beene, einen picheln, det is mir piepegal, die paar Piepen, pisacken (quälen), pimperlich, pladdern, es pladdert (regnet), er ärgert sich die Platze voll, die Plauze vollschlagen, Plinze backen, die Plumpe (Pumpe), plumpsen, Plärre, Plurre, Lorke, polken, poplich, prepeln, pusselich, putzige Quetschkommode, Ramsch, Riechkolben (Nase), Rotznase, sabbern, Salzkuchen, scherbeln, er frißt wie'n Scheunendrescher, Schlaaks, schlagsich, schliddern, es schneet (es schneit), schnodderich, schuddelich, das is mir schnuppe, schnurzegal, schmurgeln (braten), Schreckschraube, der Eppel (Apfel) is schrumplich, mir wird so schwiemelich, es riecht sengrich, spachteln (essen), mir bleibt die Spucke weg, Stiesel, Strippe, zusammenstuken, mach keinen Stunk, nich soviel Sums, tapprich, zerteppern, sa Kind is tiksch, sich uffplustern, uzen, veraasen, veräppeln, verleppern, einen verlöten, verpletten, vermöbeln, sich verpusten, verquer, ich bin verratzt, vertobacken, verwamsen, verwichsen, wabbelich, Zadder, zappenduster (dunkel), Zaster (Geld), Zibbe (Mutterschaf, auch verächtlich Mädchen), Zosse (klappriges Pferd), zwiebeln (quälen).

Rudi Prestel

Familiennachrichten

Goldene Hochzeit feierten am 6. November 1999 die Eheleute Paul Lehmann und Frau Hildegard geb. Wunderlich aus Lindow, jetzt wohnhaft in 15306 Gusow, Siedlung 4. Herzlichen Glückwunsch nachträglich.

Am 8. April 2000 feiern die Eheleute Willi Riemer und Frau Ursel das Fest der **goldenen Hochzeit.** Das goldene Paar wohnt jetzt Ringstraße 16 in 16845 Segelitz. Herzlichen Glückwunsch.

Über die Glückwünsche und das wundervolle Postkartenalbum zu meinem **85. Geburtstag** habe ich mich sehr gefreut, und dafür möchte ich mich recht herzlich bedanken. – Es ist schön, wieder Bilder aus der alten Heimat zu sehen.

Mit den besten Grüßen Erika Röstel

*

Für die Glückwünsche und das herrliche Buchgeschenk anläßlich unserer **goldenen Hochzeit** möchten wir uns bei Ihnen und dem Mitarbeiterkreis des Heimatkreises Oststernberg recht herzlich bedanken.

Helga und Wilhelm Kurz

Erneute Bitte an unsere Landsleute

1. Bei bevorstehendem Wohnungswechsel uns die neue Anschrift umgehend mitzuteilen.
2. Familienfeste und sonstige Feierlichkeiten uns im voraus bekanntzugeben.
3. Auf die Rückgabe von Bildern zu verzichten, die Sie uns zur Veröffentlichung überlassen haben. Schikken Sie uns stets für den Druck geeignete Duplikate, keine Originale.

Mitteilungen richten Sie an die Geschäftsstelle in Hürth.

Rudi Prestel

Familiennachrichten

Beim Tanz vor 50 Jahren kennengelernt

„Bei unserer Hochzeit vor 50 Jahren war fast das gleiche Wetter wie heute, nur etwas nebliger", erinnert sich Margarete Kulisch. – Mit ihrem Erich feierte sie am 10. November 1999 das Fest der goldenen Hochzeit in Wilmersdorf. Beim Gang in die Kirche stand die Feuerwehr Spalier, und die Kinder der Falkenberger Kita brachten ein Ständchen.

Margarete Kulisch geborene Tietz wurde am 7. Januar 1920 in Wilmersdorf geboren. Sie lernte 1947 ihren Mann beim Tanzen kennen, der, gerade aus der Gefangenschaft entlassen, aus Malkendorf, Kreis Oststernberg, stammte, und jetzt bei seinen Eltern in Wilmersdorf lebte. So haben sich die beiden dann 1949 in der Wilmersdorfer Kirche ihr Ja-Wort gegeben. Margarete in Weiß mit Schleier. Der Stoff kam über verschiedene Stationen aus Amerika. Den Anzugstoff für Erich brachten Berliner mit, die ihn damals gegen Kartoffeln eintauschten.

Für das Festessen wurden Gänse geschlachtet, und es gab Fisch. Abends hatten wir Frikassee, meinte Margarete, die nach der Heirat meist Hausfrau war, da sie nur eine gesunde Hand hatte. Erich Kulisch, gelernter Landwirt, arbeitete nach seiner Gefangenschaft in einem Sägewerk. Später, als etliche Bauern nach dem Westen gingen, übernahm er etwas Land, das er bewirtschaftete. Nach seinem Eintritt in die LPG arbeitete er dort bis zur Rente im Jahre 1985.

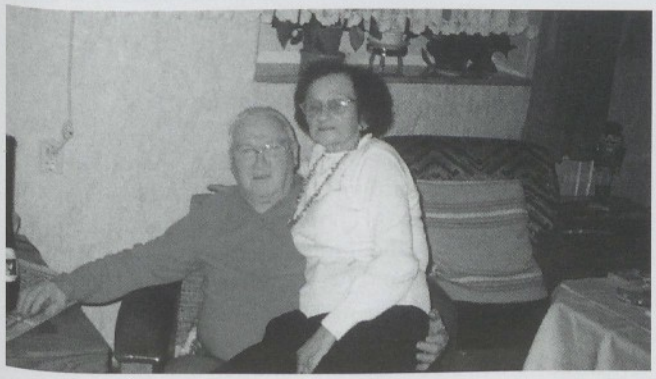

Am 29. Dezember 1999 feierten die Eheleute Günter Hoffmann aus Zielenzig und Frau Hildegard geb. Herrmann, jetzt wohnhaft in 45881 Gelsenkirchen, Münchener Straße Nr. 22, das Fest der **goldenen Hochzeit.** Die Zielenziger gratulierten nachträglich ganz herzlich.

Goldene Hochzeit feierten am 12. November 1999 die Eheleute Kurt Palm und Frau Gertrud geb. Engelmann aus Burschen, jetzt wohnhaft in 10969 Berlin, Oranienstraße Nr. 122. Nachträglich die herzlichsten Glückwünsche.

*

Die Eheleute Richard Engel aus Louisa und Frau Annemarie geb. Lehmann feiern ihre **goldene Hochzeit** im Kreise ihrer Lieben am 4. März 2000, jetzt wohnhaft in der Straße der Solidarität 3 B in 17389 Anklam. Herzliche Glückwünsche nachträglich.

Nachruf

Am 19. Juli 1999 verstarb 78jährig Herr Bernhard Burde aus Altenkirchen. Seiner unentwegten Liebe und Achtung zu seiner verlorenen Heimat ist es zu verdanken, daß es ihm nach seiner Einladung vom März 99 noch einmal gelang, wieder zahlreiche ehemalige Spiegelberger bei einem Treffen in Königs Wusterhausen zu vereinen.

Seine größte Freude aber war es, als im Jahre 1997 so viele seinem Ruf folgten. Dieses Treffen war unserer Meinung nach auch der schönste Lohn für seine intensiven Bemühungen, die Schar der Spiegelberger immer wieder zusammenzuführen.

Nach schwerer Krankheit im Jahre 1998 war es ihm beim letzten Treffen anzumerken, daß auch seine Kräfte es kaum noch zulassen würden, ein erneutes Treffen zu bewerkstelligen.

Auch im Namen meines Mannes möchte ich mich in tiefer Ehrfurcht und mit herzlichem Dank – auch seiner lieben Ehefrau Frau Käte Burde gegenüber, für die vielen Jahre der Toleranz, für die schwere Arbeit, die Herr Bernhard Burde für die Spiegelberger tat – verneigen.

Edeltraud Knospe verh. Voigt, Helmut Voigt

Erinnerungen einer 95jährigen Krieschterin

Früher war es nicht selten, daß Verwandte beim Kennenlernen der künftigen Eheleute nachgeholfen haben. So war es auch bei mir.
Ich lebte mit Eltern und sechs Geschwistern auf einem Bauernhof in Lossow. Sonntags waren wir oft beim Onkel Ernst Jaekel in Kriescht eingeladen und spazierten gerne am Anger entlang. Mein künftiger Schwiegervater, Wilhelm Vierrath, sah mich dort und meinte, ich würde gut zu seinem Sohn Wilhelm passen. Er und mein Onkel arrangierten ohne mein Wissen ein Treffen mit uns jungen Leuten. An einem sonnigen Sonntag spazierte ich zum Warthewall und Wilhelm Vierrath traf mit dem Fahrrad, im Fährkahn übersetzend, ebenfalls auf dem Wall ein. Dort begegneten wir uns und fanden sofort Gefallen aneinander.
Ein Jahr später, 1928, fand die Hochzeit statt. Ich zog nach Kriescht, wo mein Mann die Tischlerei seines Vaters übernahm. Unsere Ehe, in der zwei Töchter geboren wurden, war sehr glücklich und hielt über die diamantene Hochzeit hinaus.
Die Kriegswirren verschlugen uns erst nach Berlin, wo wir 22 Jahre lebten. Von dort zogen wir zu meiner älteren Tochter nach Schleswig-Holstein. Nachdem mein Mann 1988 verstarb, verbringe ich bei meiner Tochter den Lebensabend. Oft sprechen wir von den alten Zeiten und erinnern uns gern an unser Leben in Kriescht.

Frieda Vierrath, geb. Jaekel

Sehr geehrter Herr Prestel!

Recht herzlich danke ich Ihnen für Ihre Glückwünsche zu meinem Geburtstag. Sehr erfreut hat mich die Glückwunschkarte, die Radierung von Zielenzig. Zielenzig war unsere Kreisstadt. Viele Erinnerungen knüpfen sich daran: Wie gut, daß es den Heimatgruß Oststernberg gibt – Ihnen und allen Ihren Mitarbeitern danke ich für Ihre Bemühungen.

Mit heimatlichem Gruß verbleibe ich

Käthe Lass

Für das Gedenken und die guten Wünsche anläßlich meines **85. Geburtstages** danke ich Ihnen sehr.

Mit dem Bildband haben Sie mir eine große Freude bereitet, um so mehr, daß meine Heimatstadt Zielenzig darin besonders reichlich bedacht worden ist. Alte Erinnerungen aus der Vorkriegszeit wurden so wieder geweckt. Leider war ein Bruch 1992 für mich sehr ernüchternd.

Für den Oststernberger Heimatbrief, den ich immer mit großem Interesse lese, möchte ich mich an dieser Stelle auch vielmals bedanken.

Mit heimatlichen Grüßen Kurt Neuenfeld

*

Für die Übersendung des schönen Heimatbuches zu meinem **85. Geburtstag** „Der Heimatkreis Oststernberg" war ich sehr erfreut. War es mir doch bei der Betrachtung des Buches wie ein Spaziergang durch die alte Heimat. Ich möchte mich hiermit recht herzlich bedanken. Gerade in der Weihnachtszeit leben die Erinnerungen wieder auf. Auch wünsche Ihnen für das neue Jahr 2000 alles Gute, Wohlergehen und Gesundheit.

Mit dankbaren Grüßen Eva Schörger, Zielenzig

*

Ich möchte mich auf diesem Weg für die Glückwünsche zu meinem **80. Geburtstag** bedanken. Ich hoffe, daß ein Teil der Glückwünsche in Erfüllung geht.

Ich freue mich jedesmal über die Heimatzeitung, sie bringt mich der alten Heimat etwas näher. Es geht mir leider gesundheitlich nicht so gut, daß ich an den Veranstaltungen und Heimattreffen teilnehmen kann.

Ich grüße recht herzlich
Elfriede Tautz geb. Block

*

Hiermit bedanke ich mich recht herzlichst für die Glückwünsche zu meinem **80. Geburtstag.**

Besonders bedanke ich mich für die Zusendung der Oststernberger Heimatgrüße, habe ich doch hierdurch wieder Verbindung mit meinem Cousin Günter Lange aus Zielenzig aufnehmen können.

Mit freundlichen Grüßen
Heinz Butschkau, früher Radach

*

Ihren „Oststernberger Heimatbrief" habe ich richtig bekommen und mit großem Interesse gelesen!

Warum ich Ihnen schreibe? Ich wollte Ihnen nur einmal sagen, wie gut mir dieses Heimatblatt gefällt, weil man darin nicht nur von den Kaffeekränzchen mit den polnischen Nachbesitzern lesen kann, (was mich überhaupt nicht interessiert), sondern auch – wissenschaftlich exakt – etwas Geschichtliches erfahren kann. Vieles wußte ich nicht, da ich ja aus dem Kreis Landsberg komme. Aber einige Vorfahren müssen auch aus dem Oststernberger Land gekommen sein.

Und ich war für kurze Zeit Lehrerin während des Krieges in Schönow!

Mit freundlichen Grüßen, Weiffen

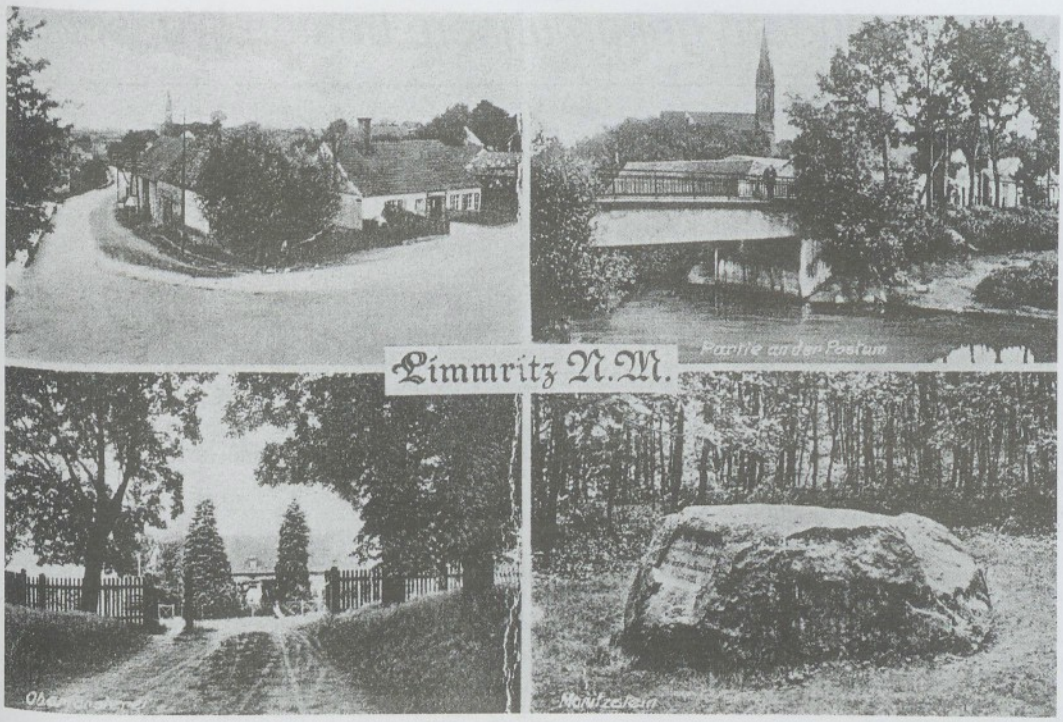

Diese Ansichtskarte von Limmritz wurde von Frau Ilse Fritze geb. Röseler, wohnhaft heute in Stölln bei Rathenow, eingesandt. Sie schreibt: Diese Karte wurde 1942 an eine Dame in Berlin geschickt, die sie mir 1945, nach unserer Vertreibung, geschenkt hatte. Da mir von Limmritz sonst keine Photos geblieben sind, ist die Freude über diese Karte besonders groß.

Ilse Fritze geb. Röseler, Limmritz

Wir sind angetreten und setzen unsere Arbeit ohne Landsmannschaft fort

In der MAZ vom 14. Dezember 1999 lese ich in dem Artikel „Es gibt keine Vertriebenen mehr – scharfe Auseinandersetzungen in der Landsmannschaft Berlin-Mark Brandenburg", der neue Vorsitzende Lonchant habe erklärt, er wisse nichts davon, daß drei Landesverbände und fünf Heimatkreise aus der Landsmannschaft ausgetreten sind. Natürlich weiß er das, denn die Austrittserklärungen liegen schriftlich vor. Unser Heimatkreis Oststernberg e.V. war der erste, der seinen Austritt vollzogen hat. Der Heimatkreis Weststernberg folgte. Also das gesamte Sternberger Land ist in der Landsmannschaft nicht mehr vertreten.

Der Austritt hat gute Gründe. Lonchant hat die gemeinsame Basis, die er jahrelang mitgetragen hat, verlassen. Er und auf sein Betreiben die Mehrheit der Delegiertenversammlung haben verhindert, daß das Haus Brandenburg in Fürstenwalde Eigentum einer „Stiftung Haus Brandenburg" wird. Das nämlich ist der zukunftsträchtige Weg. Das Haus Brandenburg muß auch den Menschen im Lande Brandenburg, die keine Vertriebenen sind, eine Möglichkeit geben.

Außerdem möchten wir nicht, daß unsere grenzüberschreitende Arbeit durch den neuen Vorstand gefährdet wird. Wir Oststernberger haben mit den polnischen Kommunalpolitikern ein Vertrauensverhältnis hergestellt. Davon zeugen Gedenksteine und Gedenktafeln in Deutsch und Polnisch, die wir gemeinsam mit den polnischen Kommunen errichtet haben. In Zielenzig, dem jetzigen Sulecin, pflanzten wir am 21. Mai 1995 einen Baum der Freundschaft mit gleichzeitiger Enthüllung einer Gedenktafel. Am 22. Oktober 1995 wurde in Lagow ein deutsch-polnisches Denkmal für den deutschen Nobelpreisträger Prof. Dr. med. Gerhard Domagk, der in dem kleinen Städtchen geboren ist, feierlich eingeweiht. In Kriescht, im Warthebruch, werden wir am 14. Mai 2000 einen weiteren deutsch-polnischen Gedenkstein einweihen, und zwar ohne Landsmannschaft. Die ausgetretenen fünf Heimatkreise werden zu Anfang des Jahres eine Arbeitsgemeinschaft bilden, ihre Arbeit für die gemeinsame Heimat und ihren Kampf um die Errichtung der Stiftung Haus Brandenburg fortsetzen. Wir haben ein Recht dazu, immerhin haben die früheren Oststernberger Landsleute für die Realisierung dieses Hauses 32 500 DM gespendet.

Rudi Prestel

Für die guten Wünsche zum **90. Geburtstag** meines Mannes sagen wir beide in heimatlicher Verbundenheit herzlichen Dank. Anbei ein Bild von uns mit vielen Grüßen an alle Heimatfreunde.

Dem ganzen Arbeitskreis der wunderbaren Zeitung wünschen wir für das neue Jahr wieder viel Erfolg und Glück.

Otto Kruszynski und Frau Erna, früher Lagow

*

Für die herzlichen Glückwünsche zu meinem 75. Geburtstag möchte ich mich recht herzlich bedanken. Über das Märkerlied habe ich mich besonders gefreut. Mein Dank gilt auch allen Mitarbeitern des Heimatkreises für ihre gute Arbeit.

Hildegard Mengert geb. Domke, Schermeisel

Unseren Geburtstagskindern gelten unsere besten Wünsche!

102 Jahre

28. 5. **Marg. Eichstädt** geb. Behrend – *Meekow*
22844 Norderstedt, Alt. Kirchenweg 2

101 Jahre

8. 8. **Frieda Kreß** geb. Neumann – *Hammer*
16348 Wandlitz, Prenzlauer Chaussee 225
Whg. 22

99 Jahre

2. 5 **Elsbeth Kaßner** geb. Wunderlich – *Herzogswalde*
90480 Nürnberg, Chamer Str. 37 b. Liedtke
5. 8. **Martha Schwirzke** geb. Wischnewski – *Lagow*
37520 Osterode, Fuchshaller Weg 54

98 Jahre

31. 5 **Joh. Schröter** geb. Matz – *Sonnenburg*
12169 Berlin, Selerweg 24
5. 6. **Anna Helbig** geb. Schönknecht – *Sonnenburg*
14772 Brandenburg, Dahlienweg 17
6. 6. **Richard Gericke** – *Spudlow*
29574 Ebstorf, Celler Str. 44

97 Jahre

30. 6. **Else Flach** geb. Rossa – *Saratoga*
12109 Berlin, Rixdorfer Str. 93
10. 8. **Elfr. Wrede** geb. Sommer – *Kemnath*
60433 Frankfurt/M., Ziegenhainer Str. 20

96 Jahre

22. 6. **Hedwig Scheller** geb. Scheller – *Neu-Dresden*
61206 Wöllstadt, Mainstr. 23

95 Jahre

21. 5. **Fritz Zickert** – *Gleißen*
23556 Lübeck, Schönbökenerstr. 55
16. 8. **Margar. Kloss** geb. Schirmeister – *Költschen*
49716 Meppen, Hölderlinstr. 12

94 Jahre

16. 5. **Gustav Lück** – *Sonnenburg*
38300 Wolfenbüttel, Berliner Str. 32
25. 5. **Anneliese Fox** geb. Heinrich – *Zielenzig*
37085 Göttingen, C.-Ossietzki-Str. 44
2. 6. **Erika Zedler** geb. Arnhold – *Lagow*
29549 Bad Bevensen, Danziger Weg 40
24. 6. **Johanna Dohse** geb. Christ – *Sonnenburg*
14193 Berlin, Ilmenauer Str. 3
17. 7. **Hildegard Knitter** geb. Schulz – *Zielenzig*
57076 Siegen, Schultestr. 49

93 Jahre

4. 5. **Helene Kraft** – *Schermeisel*
15562 Rüdersdorf, Fr.-Engels-Ring 63
12. 5. **Linda Klugow** geb. Eisenack – *Beaulieu*
16816 Neuruppin, R.-Luxemburg-Str. 41
18. 5. **Elisabeth Linder** geb. Scheer – *Malta*
31089 Duingen, Schlesische Str. 12
7. 6. **Ilse Kaiser** geb. Junker – *Zielenzig*
14129 Berlin, Span. Allee 10–14, A3/12
8. 6. **Kurt Bahr** – *Königswalde*
14513 Teltow, Brahmsstr. 36
10. 6. **Heinz Böhmer** – *Sonnenburg*
21029 Hamburg, Reinbeker Weg 64
18. 6. **Frieda Bresch** geb. Schulz – *Spiegelberg*
15236 Pillgram, Frankfurter Str. 6 A, Ev. Pflegeh.
19. 6. **Ilse Reimann** – *Kriescht*
34385 Bad Karlshafen, Münchener Str. 9–13
28. 7. **Elisabeth Rotzoll** geb. Sasse – *Limmritz*
32791 Lage/Lippe, Mozartstr. 10
7. 8. **Frieda Riedel** geb. Kaiser – *Lagow*
14089 Berlin, Lanzendorfer Weg 30, A H Haus 3
20. 8. **Erich Brätsch** – *Neudorf*
15517 Fürstenwalde, Marchlewskistr. 33

92 Jahre

12. 5. **Paul Manthey** – *Sonnenburg*
13597 Berlin, Stichstr. 1
17. 5. **Gertrud Binder** geb. Langner – *Sonnenburg*
38446 Wolfsburg, Nelkenweg 7
14. 6. **Charlotte Steinicke** geb. Opitz – *Sternberg*
35452 Heuchelheim, Gießener Str. 31
19. 6. **Gertrud Sauer** geb. Leibner – *Burschen*
40724 Hilden, Ludwig-Richter-Weg 25
21. 6. **Heinz Scheer** – *Kriescht*
38112 Braunschweig, Gudrunstr. 38
2. 8. **Charlotte Freynick** geb. Stelter – *Meekow*
30173 Hannover, Elkartallee 4/84
25. 8. **Ida Laube** geb. Gummelt – *Oegnitz*
13187 Berlin, Hadlichstr. 31
31. 8. **Ella Strohschein** geb. Lück – *Louisa*
29313 Hambühren, Im Gehäge 31
31. 8. **Willy Kraft** – *Sonnenburg*
15328 Golzow, Ausbau 46

91 Jahre

15. 5. **Johannes Hampel** – *Zielenzig*
10969 Berlin, Moritzstr. 2
6. 7. **Karl Boldin** – *Sonnenburg*
15234 Frankfurt/O., Lebuser Weg 10
12. 7. **Elli Stenzel** geb. Reek – *Louisa*
59821 Arnsberg, Gutenbergpl. 42
20. 7. **Kurt Saemann** – *Selchow'*
56130 Bad Ems, Arenberger Str. 32
20. 7. **Helene Franke** geb. Zillmann – *Kemnath*
15518 Briesen, Kersdorfer Str. 42
20 7. **Margarete Voigt** geb. Menze – *Gleißen*
69121 Heidelberg, Langgewann 37 b. Hess
28. 7. **Elisabeth Janthur** geb. Schallat – *Albrechtsbruch*
15517 Fürstenwalde, Justus-Jonas-Str. 41
1. 8. **Elisab. Hoffmann** geb. Schönfisch – *Beaulieu*
38465 Brome, Schulstr. 26
14. 8. **Klara Boldin** geb. Heising – *Sonnenburg*
15234 Frankfurt/O., Lebuser Weg 10
20. 8. **Irma Altenmüller** – *Pyr./Holländer*
19374 Schlieven, Gartenweg 3, b. Siemes
31. 8. **Marg. Pröchtel** geb. Hemmerling – *Königswalde*
16565 Lehnitz, Birkenwerder Weg 11

90 Jahre

4. 5. **Margarete Wehrle** geb. Palutke – *Ostrow*
14641 Berge b. Nauen, Hamburger Str. 29 E
8. 5. **Luise Kluge** geb. Sube – *Königswalde*
28832 Achim, Allensteiner Str. 1

18. 5. **Hildegard Henkel** – *Zielenzig*
42501 Velbert, PF 10 01 70
27. 5. **Elsbeth Eick** geb. Vietz – *Malkendorf*
19063 Schwerin, Neubrandenburger Str. 12
11. 6. **Anna Barth** geb. Müller – *Zielenzig*
61449 Steinbach, Berliner Str. 60
15. 6. **Frieda Block** geb. Holm – *Lagow*
15517 Fürstenwalde, Waldemser Str. 46
16. 6. **Ruth Jankwitz** geb. Mahlkow – *Königswalde*
14778 Gollwitz, Hauptstr. 36
14. 7. **Otto Rau** – *Neu-Lagow*
24326 Ascheberg, Lehmberg 40
17. 7. **Frieda Roesler** – *Tempel*
15518 Trebus, Jänickendorfstr. 4
28. 7. **Ida Bürger** geb. Böse – *Zielenzig*
14167 Berlin, Kilstetter Str. 53
16. 8. **Theo Daubitz** – *Sternberg*
12351 Berlin, Steinträgerweg 58
30. 8. **Willi Rauschert** – *Zielenzig*
14473 Babelsberg, Humboldtring 6/Whg. 7

89 Jahre

3. 5. **Margar. Eichberg** geb. Steinicke – *Grochow*
14169 Berlin, Mörchinger Str. 141
3. 5. **Anna Laumer** geb. Vierrath – *Kriescht*
15306 Sachsendorf, E.-Thälmann-Str. 21
5. 5. **Liesel. Nehmert** geb. Schroeter – *Ostrow*
10707 Berlin, Darmstädter Str. 3
17. 6. **Elly Handke** geb. Ramm – *Zielenzig*
34123 Kassel, Eisenhammerstr. 44
3. 7. **Dr. Eva Niederehe** geb. Misch – *Sternberg*
45130 Essen, Albrechtstr. 21
13. 7. **Erika Schmidt** geb. Lange – *Königswalde*
29323 Wietze, Kaliweg 10
17. 7. **Siegfried Herrmann** – *Lindow*
68307 Mannheim, Hohensalzaer Str. 42
25. 7. **Frieda Klug** geb. Schnelle – *Zielenzig*
12351 Berlin, Fr.-Erler-Allee 120
29. 7. **Herta Baier** geb. Klose – *Zielenzig*
60385 Frankfurt/M., Saalburgallee 33
11. 8. **Erna Hohm** geb. Vetter – *Gleißen*
31319 Sehnde, K.-Backhaus-Ring 14–16
25. 8. **Lisbeth Wolff** geb. Wandrey – *Gleißen*
13583 Berlin, Falkenseer Chaussee 254, b.Schütz

88 Jahre

12. 5 **Heinz Kinschert** – *Gr. Kirschbaum*
07407 Rudolstadt, Kopernikusweg III/507
14. 5. **Irmgard Ohst** geb. Schenk – *Korsika*
12623 Berlin, Bachstr. 2 b
15. 5. **Erna Klein** geb. Steinborn – *Zielenzig*
15537 Erkner, Kiekebuschstr. 1
16. 5. **Hans Kretschmann** – *Sternberg*
50354 Hürth, Bruchstr. 5
16. 5. **Doroth. Zehe** geb. Feddersen – *Grunow*
64646 Heppenheim, Hüttenfelder Str. 5
22. 5. **Martha Klausch** geb. Reim – *Woxfelde*
13467 Berlin, Hohenzollernstr. 9
26. 5. **M. Schönf.-Herrmann** geb. Seemann – *Zielenzig*
42659 Solingen, Müngstener Str. 39
3. 6. **Elsbeth Thom** geb. Müller – *Pensylvanien*
41516 Grevenbroich, Flurweg 14
17. 6. **Elisabeth Schützke** geb. Fiedler – *Zielenzig*
73527 Schwäb.-Gmünd, Waldauer Str. 51
29. 6. **Hildegard Emrich** geb. Luther – *Tempel*
24626 Gr. Kummerfeld, Willingrader Str. 5
1. 7. **E. Klingbeil** geb. Spangenberg – *Költschen*
32545 Bad Oeynhausen, Rüdigerweg 4
14. 7. **Erna Krüger** geb. Zachart – *Spiegelberg*
32429 Minden, Erlenweg 5
25. 7. **Ruth v. Fleming** geb. v. Böttinger – *Arensdorf*
23847 Bliestorf/Post Kastorf
1. 8. **Herbert Grünberg** – *Zielenzig*
15517 Fürstenwalde, Semmelweisstr. 34
6. 8. **Anna Geißler** geb. Weidner – *Lagow*
06628 Bad Kösen, Am Rechenberg 23
6. 8. **Anna Schlösser** geb. Klemke – *Kriescht*
13585 Berlin, Glöwener Str. 13
19. 8. **Luise Kaulmann** geb. Vierrath – *Kriescht*
16303 Schwedt, Flemsdorfer Str. 18

87 Jahre

7. 6. **Erna Bahr** geb. Raack – *Gleißen/Königswalde*
14513 Teltow, Brahmsstr. 36
8. 6. **Erna Anspach** geb. Hämmerling – *Neuwalde*
31167 Bockenem, Wilhelm-Busch-Str. 2
8. 6. **Alice Vedder** geb. Franz – *Zielenzig*
19322 Wittenberge, Meyenburger Str. 1
9. 6. **Gerda Schlösser** geb. Schröder – *Woxfelde*
13593 Berlin, Pillnitzer Weg 21
22. 6. **Erna Jäkel** – *Mauskow*
44269 Dortmund, Neuflöz 3
13. 7. **Elfriede Dobberow** geb. Kühn – *Sonnenburg*
12279 Berlin, Hildburghauser Str. 10
14. 7. **Herbert Stenzel** – *Sonnenburg*
15234 Frankfurt/O., Eichenweg 37
18. 7. **Max Pade** – *Koritten*
15518 Rauen, Luchweg 9
27. 7. **Willi Draeger** – *Neudorf*
31224 Peine, Gunselinstr. 66
16. 8. **Ilse Voigt** geb. Fiedler – *Kriescht*
31582 Nienburg, Wörtherstr. 22
21. 8. **Elisabeth Heere** geb. Paetzold – *Woxfelde*
37688 Beverungen, In den Pölten 9
25. 8. **Helene Wilsky** geb. Helmke – *Zielenzig*
18182 Willershagen, Dorfstr. 17

86 Jahre

5. 5. **Erika Heinrich** geb. Grünberg – *Gleißen*
12247 Berlin, Leonorenstr. 17–33/WB II
5. 5. **Erich Schmidt** – *Neu-Dresden*
16816 Neuruppin, R.-Luxemburg-Str. 36
11. 5 **Hildegard Schröder** – *Albrechtsbruch*
24105 Kiel, Schauenburger Str. 34
12. 5. **Gerda Weyh** geb. Alisch – *Seeren*
53506 Hönningen, Kapellenstr. 36
18. 5. **Charl. Krause** geb. Köppe – *Neu-Dresden*
72160 Horb, Kreuzhof
5. 6. **Herta Salen** geb. Kunert – *Zielenzig*
29525 Uelzen, Nothmannstr. 15
13. 6. **Hildegard Ulrich** geb. Lange – *Lagow*
10315 Berlin, Ribbecker Str. 27
15. 6. **L. Schumacher** geb. Sommnitz – *Sonnenburg*
57223 Kreuztal, Löhrstr. 15
26. 6. **Emma Heiden** geb. Rettig – *Hammer*
16761 Hennigsdorf, Berliner Str. 13
28. 6. **Margarete Minning** geb. Kühn – *Beaulieu*
23879 Mölln, Martin-Behaim-Str. 56
4. 7. **Martha Wagner** geb. Schmidt – *Schermeisel*
23564 Lübeck, Isegrimstr. 18
10. 7. **Fritz Schlaak** – *Korsika*
51519 Odenthal, Bergstr. 144

12. 7. **Kurt Zickert** – *Sternberg*
63165 Mühlheim, Jean-Monnet-Str. 13
15. 7. **Willi Schönberg** – *Gleißen*
10369 Berlin, A.-Saefkow-Platz 3
25. 7. **Hildegard Winnat** geb. Donner – *Sonnenburg*
12349 Berlin, Buckower Damm 268
2. 8. **Erna Hennig** geb. Arlt – *Schönow*
14550 Deetz, Gr. Bergstr. 5
6. 8. **Erich Grabe** – *Oegnitz*
51067 Köln, Dabringhauser Str. 91
8. 8. **Margarete Wolf** geb. Schmidt
57632 Flammersfeld, Bornplatz 16

85 Jahre

1. 5. **Hel. Götzinger** geb. Schulz – *Schermeisel*
42781 Haan, Lindenweg 48
8. 5. **Hans Schimming** – *Kriescht*
29491 Prezelle, Lanze 30
10. 5. **Herta Plath** geb. Lindner – *Lagow*
13125 Berlin, Alt Buch 48, SH 1, Zi. 526
11. 5. **Erna Haarig** geb. Reck – *Louisa*
15518 Jänickendorf, Trebuser Str. 6
12. 5. **Erwin Flint** – *Neu-Dresden*
45731 Waltrop, Gasstr. 10
14. 5. **Alfred Gutsche** – *Zielenzig/Neudorf*
15806 Zossen, Weinberge 23
18. 5. **Siegfriede Peschke** geb. Ewendt – *Hammer*
30851 Langenhagen, Weserweg 8
30. 5. **Herbert Klötzer** – *Zielenzig*
45657 Recklinghausen, Brucknerstr. 22
4. 6. **Hildeg. Hansen** geb. Schmerse – *Hammer*
12687 Berlin, W.-Felsenstein-Str. 63
10. 6. **Gerhard Ohneseit** – *Zielenzig*
88161 Lindenberg, An der Alp 15
14. 6. **Käthe Lehmann** geb. Wendland – *Sonnenb.*
10967 Berlin, Grimmstr. 4
15. 6. **Gertrud Schmoland** geb. Walter – *Freiberg*
12055 Berlin, Braunschweiger Str. 65
21. 6. **Fritz Radaczek** – *Gleißen*
06886 Wittenberg, Dresdner Str. 108
1. 7. **Paul Lootze** – *Sternberg*
37181 Hardegsen, Bahnhofstr. 24 a
6. 7. **Hel. Herrmann** geb. Jahn – *Oegnitz*
38104 Braunschweig, Korfesstr. 35 A
8. 7. **Irma Steinborn** geb. Jaensch – *Zielenzig*
13509 Berlin, Borsigwalder Weg 10
13. 7. **Siegfried Heise** – *Königswalde*
67292 Kirchheimbolanden, Schillerstr. 39
13. 7. **Hildegard Sander** geb. Schulz – *Wandern*
40231 Düsseldorf, Gleiwitzer Str. 9
18. 7. **Emma Clucas** geb. Schade – *Trebow*
10365 Berlin, Hubertusstr. 39
19. 7. **Hildegard Siebke** vw. Furchert – *Sternberg*
42477 Radevormwald, Auf der Brede 22
24. 7. **Dora Straus** geb. Radach – *Louisa*
20251 Hamburg, Abendrothsweg 57
27. 7. **Peter Brücksken** – *Sonnenburg*
15328 Manschnow, Neue Straße 6
31. 7. **Heinz Gräwingholt** – *Gr.-Friedrich*
25746 Heide, Blumenstr. 13
4. 8. **Joh. Vogelhundt** geb. Krumm – *Gleißen*
55606 Kirn, Stalmerweg/Altenheim
9. 8. **Hildegard Pfänder** geb. Fechner – *Zielenzig*
35390 Gießen, Fuldastr. 15
24. 8. **Charlotte Bahr** – *Neu-Lagow*
47179 Duisburg, Sternstr. 12

84 Jahre

5. 5. **Irmgard Hähn** geb. Fritsche – *Woxfelde*
15518 Briesen, Kirchhofstr. 6
10. 5. **Lenchen Lebus** geb. Höhne – *Alt-Limmritz*
81827 München, Waterbergstr. 24
27. 5. **Lothar Potschien** – *Zielenzig*
26160 Bad Zwischenahn, Thujaweg 1
28. 5. **Charl. Meißner** geb. Fischer – *Gleißen*
34298 Helsa, Brüder-Grimm-Str. 11
26. 6. **Marta Seifert** geb. Knospe – *Zielenzig*
39326 Groß Ammensleben, Magdeburger Str. 14
3.7 **M. Schäffer-Bernstein** geb. v. Pückler – *Lagow*
61239 Ober-Mörlen, Usinger Str. 116
13. 7. **Otto Gieger** – *Königswalde*
47239 Duisburg, Ulmenstr. 31
14. 7. **Herta Knopke** geb. Lehmann – *Sonnenburg*
12249 Berlin, Trippsteinstr. 73
18. 7. **Liesel. Schmeling** geb. Wiencke – *Spiegelberg*
17440 Kröslin, Freestestr. 29
24. 7. **Erna Muessig** geb. Bölke – *Albrechtsbruch*
14513 Teltow, Bode 1 E
26. 7. **Marg. Kowalski** geb. Häusler – *Zielenzig*
47167 Duisburg, Fiskusstr. 201
28. 7. **Paul Lengert** – *Langenpfuhl*
39599 Uchtspringe, AWG 2 A
9. 8. **Otto Driesener** – *Malta*
42107 Wuppertal, Deweerthstr. 59
9. 8. **Gertrud Lange** – *Hammer*
12683 Berlin, Am Binsengrund 24
10. 8. **Erna Wittich** geb. Schwoche – *Königswalde*
06526 Sangerhausen, Pflegeheim
17. 8. **Adolf Ränicke** – *Trebow*
59759 Arnsberg, Adenauerstr. 11
27. 8. **Elsbeth Süß** geb. Bayer – *Meekow*
22179 Hamburg, Haldesdorfer Str. 53

83 Jahre

3. 5. **Marie-Loui. Binder** geb. Jaskolla – *Sonnenburg*
A-6020 Innsbruck, Kaiser-Franz-Josef-Str. 12
4. 5. **Fritz Füllgraf** – *Dammbusch*
10625 Berlin, Schlüterstr. 10
19. 5. **Gertr. Meister** – *Arensdorf*
53577 Neustadt-Wied, Jungfernhof
8. 6. **Horst Brandt** – *Sternberg*
64319 Pfungstadt, Saarstr. 26
29. 6. **Heinz Kuhnert** – *Kriescht*
24105 Kiel, Moltkestr. 28–30
5. 7. **Willy König** – *Groß-Friedrich*
82256 Fürstenfeldbruck, Am Sulzbogen 29
11. 7. **Karl Röstel** – *Langenfeld*
39291 Ziepel, W.-Seelenbinder-Weg 8
13. 7. **Joh. Maul** geb. Feldhahn – *Trebow*
77743 Neuried, Kehler Str. 60
14. 7. **Martha Lootze** – *Sternberg*
10589 Berlin, Tegeler Weg 23 a
31. 7. **Henry Lipkat** – *Sternberg*
42279 Wuppertal, A.-Miegel-Str. 73
4. 8. **Käthe Hormann** geb. Schulz – *Sonnenburg*
38106 Braunschweig, Mozartstr. 1 a
12. 8. **Erich Koberstein** – *Neudorf*
47661 Issum, Kullenweg 12
24. 8. **Gertrud Krüger** geb. Götzinger – *Schermeisel*
13583 Berlin, Freudenberger Weg 10
30. 8. **Gerhard Kockjoy** – *Zielenzig*
23843 Bad Oldesloe, Narzissenweg 6

82 Jahre

3. 5. **Maria Schulze** geb. Klemke – *Heinersdf.*
15848 Görzig, Dorfstr. 46

5. 5. **Heinz Rubach** – *Stuttgardt*
14715 Nennhausen, Hauptstr. 22

7. 5. **Johannes Sperling** – *Mauskow*
58739 Wickede, Hohe Str. 43

11. 5. **Anny Krüger** geb. Dewitt – *Kriescht*
15370 Fredersdorf, Akazienstr. 39

13. 5. **Elsbeth Buchwald** geb. Forchert – *Trebow*
16269 Wriezen, Robert-Jänicke-Str. 24

23. 5. **Herbert Engelmann** – *Burschen*
81476 München, Winsauerstr. 13

25. 5. **Peter Danczyn** – *Ostrow*
31535 Neustadt, Hoperstr. 7

29. 5. **Alfred Schulz** – *Mauskow*
15831 Mahlow, K.-Liebknecht-Str. 14

9. 6. **Klara Semmler** geb. Zachert – *Spiegelberg*
12207 Berlin, Celsiusstr. 13

20. 6. **Elli Nichelmann** geb. Fabig – *Zielenzig*
14471 Potsdam, Sonnenlandstr. 27

21. 6. **Hildeg. Decker** geb. Arlt – *Schönow*
13189 Berlin, Eschengraben 5

24. 6. **Wilhelm Hoffmann** – *Breesen*
90489 Nürnberg, M.-Richter-Str. 42

26. 6. **Herta Winkelmann** geb. Morack – *Arensdorf*
27299 Langwedel-Etelsen, Berkolsstr. 12

4. 7. **Margarete Fehling** geb. Lutz – *Woxfelde*
13469 Berlin, Tegernauer Zeile 12

5. 7. **Frieda Grabe** geb. Heere – *Oegnitz*
51067 Köln, Dabringhauser Str. 91

14. 7. **Walter Böhm** – *Sonnenburg*
24539 Neumünster, Tilsiter Str. 27

14. 7. **Gerhard Vogel** – *Malsow*
35102 Lohra, Schwimmbadstr. 5

24. 7. **Erna Emmerich** geb. Hannebauer – *Louisa*
16255 Eberswalde, Poratzstr. 53

27. 7. **Gerda Bessel** geb. Klatte – *Sternberg*
69118 Heidelberg, Neckarhalle 125

31. 7. **Hildeg. Krüger** geb. Schiller – *Seeren*
30827 Garbsen, Feuerbachstr. 8

1. 8. **Gisela Stiebitz** geb. Schröter – *Zielenzig*
36205 Sontra, Breslauer Str. 20

4. 8. **Helmut Paesler** – *Seeren*
16356 Willmersdorf, Dorfstr. 25 a

7. 8. **Elfr. Münchebeg** geb. Leistner – *Kemnath*
73035 Göppingen, Hugstr. 26

8. 8. **Erika Schubert** geb. Zickert – *Kl.-Stuttgardt*
13437 Berlin, Am Klauswerder 3

13. 8. **Erich Thater** – *Schermeisel*
24797 Breiholz

21. 8. **Margarete Valtinke** geb. Böse – *Zielenzig*
13593 Berlin, Maulbeerallee 23/4/74

81 Jahre

2. 5. **Irene Liebig** geb. Schulz – *Schönwalde*
69120 Heidelberg, Jahnstr. 34

11. 5. **Frieda Fuhrmann** geb. Osinsky – *Arensdorf*
47495 Rheinberg, Oranienstr. 18

18. 5. **Gerda Pöppel** geb. Riedel – *Lagow*
99974 Mühlhausen, Pfannschmidt-Str. 13

20. 5. **Richard Kaßner** – *Gleißen*
16761 Hennigsdorf, Marwitzer Str. 49

22. 5. **Joh. Kudrass** geb. Jänicke – *Sonnenburg*
13156 Berlin, Skladanowskystr. 7

4. 6. **Erna Stops** geb. Vorrath – *Priebrow*
99518 Großheringen, Kösener Str. 9

15. 6. **Ella Richter** geb. Reimann – *Tempel*
14554 Neuseddin, Karl-Marx-Str. 1

19. 6. **Margarete Tragor** geb. Schulz – *Zielenzig*
73765 Neuhausen, G.-Daimler-Str. 87

13. 7. **Herta Heere** geb. Brinkmann – *Oegnitz*
48485 Neuenkirchen, Hebbelstr. 6

15. 7. **Elsbeth Meissner** geb. Lück – *Sonnenburg*
38302 Wolfenbüttel, Reichenberger Str. 14

18. 7. **Annel. Rossow** geb. Laube – *Sternberg*
19055 Schwerin, W.-Rathenau-Str. 19

20. 7. **Herbert Alisch** – *Woxfelde*
30453 Hannover, Brüder-Grimm-Weg 5

23. 7. **Helene Grüneberg** – *Neu-Dresden*
15848 Wilmersdorf, Hauptstr. 3

2. 8. **Herbert Löchelt** – *Zielenzig*
66629 Freisen, Asweiler

4. 8. **Johanna Leretz** geb. Klähr – *Zielenzig*
47574 Goch, Voßheider Str. 105

15. 8. **Kurt Beyer** – *Neu-Dresden*
34128 Kassel, Karlshafener Str. 55

21. 8. **Herta Junge** geb. Adam – *Louisa*
28357 Bremen, Distelkampsweg 18

31. 8. **Ruth Steinbock** geb. Marquardt – *Alt-Limmritz*
26506 Norden, Nordwindstr. 1

80 Jahre

2. 5. **Ursula Günther** geb. Schulz – *Zielenzig*
10969 Berlin, Ritterstr. 125

4. 5. **Annemarie Noack** geb. Kretzschmar – *Tempel*
13353 Berlin, Ostender Str. 10

5. 5. **Else Weide** geb. Wegener – *Beaulieu*
16348 Wandlitz, An den Pfühlen 21

7. 5. **Johanna Krüger** geb. Beier – *Meekow*
15517 Fürstenwalde, Wriezener Str. 44

13. 5. **Hildegard Gordziel** geb. Gürke – *Zielenzig*
06420 Könnern, M.-Brautzsch-Str. 13 b

13. 5. **Gertrud Jäschke** geb. Nägler
33790 Halle, Clever Str. 41

17. 5. **Gertrud Müller** geb. Lange – *Schermeisel*
48145 Münster, Wiener Str. 48

18. 5. **Gertrud Grupp** geb. Will – *Mauskow*
12347 Berlin, Walnußweg 72

23. 5. **Mon. Christ-Weise** geb. Eichberg – *Sonnenb.*
20148 Hamburg, Rothenbaum Chaussee 61

23. 5. **Marcelle Brücksken** geb. Knopke – *Sonnenburg*
15328 Manschnow, Neue Straße 6

30. 5. **Anneliese Krebs** geb. Mehl – *Meekow*
60431 Frankfurt/M., Adalb.-Stifter-Str. 13

31. 5. **Günter Fuhrmann** – *Sonnenburg*
95494 Gesees, Spänfleck 65

1. 6. **Erna Albrecht** geb. Hönicke – *Trebow*
28327 Bremen, L.-Roselius-Allee 181

10. 6 **Dora Haas** geb. Hoffmann – *Zielenzig*
28237 Bremen, Morgenlandstr. 22

12. 6. **Lucie Hummen** geb. Giebel – *Spiegelberg*
40724 Hilden, Molzhausweg 5

18. 6. **Margarete Bode** geb. Krüger – *Zielenzig*
26340 Zetel, Dünkirchen 46

20. 6. **Herta Heine** geb. Wolff – *Schermeisel*
13409 Berlin, Klemkestr. 84 A

20. 6. **Heinz Kraft** – *Zielenzig*
26506 Norden, Danziger Str. 25

22. 6. **Heinz Müller** – *Zielenzig*
70567 Stuttgart, Fritz-Ulrich-Weg 17

25. 6. **Annerose Hellmar** geb. Schulz – *Zielenzig*
13583 Berlin, Falkenseer Chaussee 253
26. 6. **Helene Berger** geb. Seidlitz – *Stuttgart*
38442 Wolfsburg, Georg-F.-Händel-Str. 12
26. 6. **Irene Leck** geb. Christ – *Schermeisel*
51519 Odenthal, C.-Valdor-Str. 12
28. 6. **Ursula Schirm** geb. Puhlmann – *Költschen*
30519 Hannover, Elsenborner Str. 10
30. 6. **Kurt Mahler** – *Sonnenburg*
19309 Lenzen, Finkenbergstr. 42
1. 7. **Anni Gugel** geb. Rakow vw. Götte – *Zielenzig*
96178 Pommersfelden, Limbach 56
6. 7. **Waltraut Weber** geb. Müller – *Heinersdorf*
65428 Rüsselsheim, Adam-Opel-Str. 23
10. 7. **Else Dittrich** geb. Schlack – *Königswalde*
91056 Erlangen, Straßberg 1
10. 7. **Heinz Scheidemann** – *Zielenzig*
96487 Dörfles-Esbach, Ziegelei 40
11. 7. **Hildegard Ewert** geb. Haak – *Königswalde*
13351 Berlin, Ghanastr. 35
11. 7. **Erich Schulz** – *Zielenzig*
22179 Hamburg, Jahnkeweg 34
12. 7. **Max Lange** – *Sonnenburg*
16556 Borgsdorf, Breitscheidstr. 45
12. 7. **Heinz Mierse** – *Schernow*
90530 Wendelstein, Paischenpeckstr. 5
14. 7. **Claus-Jürgen König** – *Tauerzig*
51145 Köln, Liegnitzer Str. 6
16. 7. **Erika Niederheide** geb. Goldbach – *Königswalde*
47495 Rheinberg, Landwehrstr. 40
16. 7. **Erna Wieseke** geb. Rennert – *Oegnitz*
34479 Breuna, Hauedaer Weg 12
18. 7. **Artur Kühr** – *Kriescht*
13467 Berlin, Rundlingsteig 15, b. Maschke
18. 7. **Lucie Paech** geb. Wolff – *Groß-Kirschbaum*
13507 Berlin, Billerbecker Weg 35
21. 7. **Willi Greiser** – *Mauskow*
16866 Kyritz, Drosselweg 38
22. 7. **Günter Leibner** – *Burschen*
30900 Wedemark, Breslauer Str. 9 B
24. 7. **Käthe Malkmes** geb. Göhring – *Sternberg*
63589 Linsengericht, Am Sportfeld 1
24. 7. **Jutta Scharf** geb. Karpe – *Sonnenburg*
51702 Bergneustadt, Henneweide 13
28. 7. **Marianne Vogt** – *Sternberg*
72770 Reutlingen, A.-Damaschke-Str. 96
31. 7. **Hedwig Gutschmann** geb. Hahn – *Oegnitz*
14656 Brieslang, Bahnstr. 70
31. 7. **Alfred Meister** – *Arensdorf*
53577 Neustadt, Jungfernhof
3. 8. **Irma Denzin** geb. Ewendt – *Hammer*
14532 Sputendorf, E.-Thälmann-Pl. 5
3. 8. **Marg. Wille** geb. Grüneberg – *Langenfeld*
39345 Flechtingen, Behnsdorfer Str. 4
12. 8. **Gerda Gründel** geb. Röstel – *Königswalde*
14129 Berlin, A. d. Hubertushäusern 23
13. 8. **Charlotte Rusch** geb. Sperling – *Jamaika*
16792 Wesendorf Krs. Gransee
15. 8. **Rudolf Weiher** – *Maryland*
03042 Cottbus, Dissenchener Str. 78 B
15. 8. **Herta Pelz** geb. Zeuschner – *Tempel*
16866 Kyritz, Rehfelder Weg 12
19. 8. **Hildegard Feldhahn** geb. Fuhrmann
38678 Claust.-Zellerfeld, Hartlebenweg 2
21. 8. **Hanna Tharr** geb. Erdmann – *Kriescht*
55411 Bingen, Dammstr. 19
25. 8. **Gertraud Oberholz** geb. Zerbe – *Zielenzig*
42551 Velbert, Koelver Str. 14
25. 8. **Herbert Schonert** – *Beaulieu*
54294 Trier, Hornstr. 16
27. 8. **Karl-Heinz Schröder** – *Kriescht*
30625 Hannover, Berckhusenstr. 29
29. 8. **Hildegard Horn** geb. Grap – *Zielenzig*
14469 Potsdam, Nedlitzer Holz 15
30. 8. **Ch. Großmann** geb. Rüdiger – *Forstamt Lagow*
21394 Kirchgellersen, Im Dorfe 24
31. 8. **Alfred Gohlke** – *Schermeisel*
14669 Ketzin, Rathausstr. 30

79 Jahre

4. 5. **Ilse Wartenberg** geb. Selchow – *Neu-Dresden*
17291 Gramzow, Meisterstr. 14
5. 5. **Willi Oberländer** – *Trebow*
31832 Springe, A. d. Zuckerfabrik 4
9. 5. **Marg. Bailly** geb. Dräger – *Langenfeld*
63450 Hanau, Matt.-Daßbach-Str. 5
9. 5. **Erika Krömer** geb. Schade – *Sonnenburg*
58511 Lüdenscheid, Breslauer Str. 49
13. 5. **Friedel Hoffmann** geb. Fiedler – *Zielenzig*
77709 Wolfach, Franz-Disch-Str. 27 A
17. 5. **Erika Selchow** – *Louisa*
13159 Berlin, Schildower Str. 31/15
17. 5. **Marg. Witzel** geb. Wilhelm – *Herzogswalde*
19399 Woosten, Dorfstr. 14
22. 5. **Charl. Lange** geb. Habermann – *Louisa*
15518 Beerfelde, Dorfstr. 18
22. 5. **Erna Schmidt** geb. Lange – *Zielenzig*
16816 Neuruppin-Treskow, Grüner Weg 15
25. 5. **Waltraut Nowka** – *Lagow*
29562 Suhlendorf, Im Loos 13
26. 5. **Irmg. Schönitz** geb. Haufe – *Grabow*
31707 Bad Eilsen, Fr.-Liszt-Str. 1
27. 5. **Ruth König** geb. König – *Koritten*
15518 Trebus, Hangelsberger Weg 7
31. 5. **Joachim Zickert** – *Sternberg*
36043 Fulda, Marienplatz 3
3. 6. **Ottilie Ulbrich** geb. Breiling – *Gleißen*
47447 Moers, Pappelstr. 8
6. 6. **Ilse Michaelis** geb. Fiedler – *Zielenzig*
10585 Berlin, Zillestr. 7
8. 6. **Adelma Scheiderreiter** geb. Dornfeld – *Königsw.*
38667 Bad Harzburg, In der Nachthude 14
8. 6. **Hildeg. Zipter** geb. Fischer – *Oegnitz*
12207 Berlin, Engadiner Weg 21
9. 6. **Ursula Buchwald** geb. Weber – *St. Johann*
15517 Fürstenwalde, Tschaikowskistr. 15
9. 6. **Irmgard Rubach** geb. Selchow – *Birklauch*
14715 Nennhausen, Hauptstr. 22
11. 6. **Erna Rengert** geb. Müller – *Schermeisel*
04643 Geithain, L.-Petermann-Str. 9 b
11. 6. **Hildeg. Schubanz** geb. Vogel vw. Zomack – *Malsow*
03130 Proschim, Hauptstr. 12
14. 6. **Charlotte Klin** geb. Brakowski – *Königswalde*
12353 Berlin, Walter-May-Weg 12
14. 6. **Selma Knothe**
34346 Hann.-Münden, Friedrichstr. 4
16. 6. **Hilda Zistl** geb. Schrödter – *Malta*
83739 Wörnsmühl, Hilgenrain 2
18. 6. **Herbert Stumpe**
15236 Frankfurt/O., Kirchring 4

19. 6. **Charl. Schulz** geb. Arendholz – *Dammbusch*
38461 Danndorf, Grafhorster Str. 48
25. 6. **Dietrich Clouth** – *Lagow*
42853 Remscheid, Kirchhofstr. 6
26. 6. **Gertrud Gülle** geb. Adrian – *Zielenzig*
06484 Quedlinburg, Ditfurter Weg 41
26. 6. **Marg. Schönberg** geb. Treger – *Gleißen*
10369 Berlin, A.-Saefkow-Pl. 3
11. 7. **Erwin Sasse**
61118 Bad Vilbel, Windeckerstr. 22
11. 7. **Leokardia Timm** geb. Reinke – *Königswalde*
47057 Duisburg, Koloniestr. 146
11. 7. **Erna Timme** geb. Mielenz – *Hammer*
17335 Strasburg, Fritz-Reuter-Str. 8
13. 7. **Heinz Herzberg** – *Sonnenburg*
21339 Lüneburg, Am weißen Turm 4
18. 7. **Gertrud Braun** geb. Mohr
15320 Wulkow, Trebnitzer Str. 8
18. 7. **Hildeg. Müller** geb. Müller – *Heinersdorf*
15864 Diensdorf, Schulweg 8
23. 7. **Lieselotte Hirse** geb. Reschke – *Schermeisel*
49082 Osnabrück, Voxtruper Str. 14
25. 7. **Karl Gerlach** – *Woxfelde*
97996 Niederstetten, Wermutshausen 46
25. 7. **Hildegard Obst** geb. Moritz – *Zielenzig*
37603 Holzminden, Stadtblick 8
28. 7. **Gerhard Adam** – *Zielenzig*
34369 Hofgeismar, Heubergweg 2
1. 8. **Ingeborg Kruschel** – *Gleißen*
34132 Kassel-W., Sandbuschweg 11
2. 8. **Ruth Münzer** geb. Nadler – *Sonnenburg*
12101 Berlin, Höhndorfstr. 8
5. 8. **Hans Marquardt** – *Sternberg*
29320 Hermannsburg, Bahnhofstr. 11
7. 8. **Kurt Neumann** – *Schönow*
17268 Templin, Prenzlauer Allee 38
8. 8 **Marg. Göransson** geb. Röstel – *Alt-Limmritz*
32791 Lage, Allensteiner Weg 18
8. 8. **Lieselotte Hensel** geb. Hoyer – *Arensdorf*
21339 Lüneburg, Dessauer Str. 24
9. 8. **Elsbeth Borchert** geb. Seipold – *Schermeisel*
13583 Berlin, Zeppelinstr. 5
9. 8. **Kurt Engler** – *Sternberg*
44628 Herne, Langforthstr. 5
11. 8. **Hildeg. Päschel** geb. Vorrath – *Priebow*
16259 Bad Freienwalde, Fischerstr. 6 A
12. 8. **Hella Bleibaum** geb. Grunow – *Sternberg*
18195 Tessin, Alter Markt 4
12. 8. **Joh. Jeromin** geb. Hemmerling – *Kriescht*
10827 Berlin, Großgörschenstr. 30
17. 8. **Anni Neumann** geb. Bergmann – *Beaulieu*
33334 Gütersloh, In den Braken 45
19. 8. **Ruth Kantelberg**
40699 Erkrath, Beethovenstr. 30
21. 8. **Elli Effner** geb. Kurzahn – *Zielenzig*
10709 Berlin, Joh.-Georg-Str. 18
22. 8. **Margarete Doettlaff** geb. Lehmann – *Drossen*
12349 Berlin, Hornblendeweg 4 B
27. 8. **Ernst Klemt** – *Zielenzig*
14542 Werder, Am Plessower See 167
30. 8. **Rudolf Müller** – *Zielenzig*
48167 Münster, A.-Aulke-Str. 36
31. 8. **Fredemarie Kempf** geb. Follenius – *Sternberg*
70499 Stuttgart, Stedinger Str. 11

78 Jahre

1. 5. **Herta Breithaupt** geb. Baum – *Zielenzig*
47918 Tönisvorst, Feldburgweg 46
3. 5. **Herbert Bohm** – *Sonnenburg*
29456 Hitzacker, Schweriner Str. 5
3. 5. **Elfriede Gera** geb. Füllborn – *Sonnenburg*
75385 Bad Teinach-Zavelstein, Gondiusstr. 11
3. 5. **Hilde Grabowski** geb. Eckstein – *Königswalde*
The Dallas OR, 97058, 1731 E. 13. TH. ST/USA
4. 5. **Werner Gutsche** – *Zielenzig*
19336 Bad Wilsnack, Havelbergstr. 38
6. 5. **Walter Deckert** – *Gleißen*
06369 Arensdorf No. 1
6. 5. **Erna Wilke** geb. Knospe – *Zielenzig*
15328 Alt-Tucheband, Str. d. Freundschaft 10
7. 5. **Werner Mechelke** – *Herzogswalde*
34582 Borken, Mühlhauser Str. 1
18. 5. **Erni Röser** geb. Strehl – *Louisa*
47137 Duisburg, Malmedyer Str. 8
19. 5. **Gerhard Lange** – *Königswalde*
19057 Schwerin, Lärchenallee 8/6
20. 5. **Erna Albrecht** geb. Prange – *Zielenzig*
16341 Schwanebeck, Waldstr. 6
21. 5. **Herta Lootze** geb. Brandtner – *Sternberg*
37181 Hardegsen, Bahnhofstr. 24 a
22. 5. **Paul Valentin** – *Trebow*
13189 Berlin, Hallandstr. 53
23. 5. **Gretel Heins** geb. Parr – *Schermeisel*
12203 Berlin, Gélieustr. 5
23. 5. **Erich Krüger** – *Woxfelde*
97769 Bad Brückenau, Volkersberger Weg 5
24. 5. **Hildegard Rahn** geb. Scheer
10965 Berlin, Hagelberger Str. 26
26. 5. **Hans Golze** – *Zielenzig*
22885 Barsbüttel, Thorkoppel 5 C
26. 5. **Elis. Hofenbitzer** geb. Schulz – *Tempel*
53773 Hennef/Sieg, Oelgartenstr. 40
30. 5. **Bernhard Eisenack** – *Königswalde*
66606 St. Wendel, Potsdamer Allee 38
31. 5. **Erwin Repke** – *Osterwalde*
41239 Mönchengladbach, Morr 55
2. 6. **Edith Schulz** geb. Jachmann – *Zielenzig*
24568 Kaltenkirchen, Oppelner Weg 2
3. 6. **Herbert Koska** – *Zielenzig*
22527 Hamburg, Schopbachweg 4 E
5. 6. **Erich Träger** – *Lagow*
15864 Diensdorf, Hauptstr. 50
5. 6. **Emma Groppe** geb. Heilig – *Mauskow*
32791 Lage, Wilh.-Busch-Str. 8
7. 6. **Herta Genge** geb. Morgenstern – *Schermeisel*
38104 Braunschweig, Immengarten 9
11. 6. **Bernhard Giebel** – *Spiegelberg*
59227 Ahlen, Hohle Eiche 19
11. 6. **Waltr. Weiffen** geb. Zippel – *Vietz*
32351 Stemw.-Levern, Kalberkamp 1
13. 6. **Hildeg. Strehle** geb. Leibner – *Spiegelberg*
14806 Dahnsdorf, Werderstr. 16
13. 6. **Walter Hoppe** – *Selchow*
27308 Kirchlinteln, Lehringen 18
20. 6. **Elfriede Röhr** geb. Haase – *Zielenzig*
32339 Espelkamp, Rahdener Str. 9
20. 6. **Heinz Wilhelm** – *Ostrow*
44625 Herne, Bochumer Str. 209
21. 6. **Gerda Kraft** geb. Vogel – *Zielenzig*
26506 Norden, Danziger Str. 25

21. 6. **Erika Pietzko** geb. Notnagel – *Neudorf*
16775 Alt-Lüdersdorf, Dorfstr. 39
21. 6. **Gerda Theel** geb. Knopke – *Schermeisel*
58099 Hagen, Rüttstr. 8
30. 6. **Hildegard Salomon** geb. Krause – *Sternberg*
15377 Buckow, Hauptstr. 44
1. 7. **Herta Gabbert** – *Alt-Limmritz*
38300 Wolfenbüttel, Dürerstr. 18
4. 7. **Irmgard Zickert** geb. Wächter
36043 Fulda, Marienplatz 3
9. 7. **Gerda Fender** geb. Sommer – *Streitwalde*
42859 Remscheid, Sendburgerstr. 1
11. 7. **Elis v. Ziegner** geb. v. Scheele – *Königswalde*
21358 Mechtersen
12. 7. **Günther Werner** – *Zielenzig*
21781 Cadenberge, Sportplatzweg 7
14. 7. **Herbert Kasper** – *Sonnenburg*
53840 Troisdorf, Karl-Schurz-Str. 5
14. 7. **Willi Schneider** – *Spiegelberg*
42103 Wuppertal, Ronsdorfer Str. 3
15. 7. **Gustav Ende** – *Alt-Limmritz*
33175 Bad Lippspringe, Mühlenflößstr. 62
15. 7. **Anna Kruschel** geb. Krenzer
65929 Frankfurt/M., Heimchenweg 18 III
15. 7. **Irma Walter** geb. Kranig – *Spiegelberg*
15757 Briesen, Lindenstr. 28
16. 7. **Walter Kress** – *Hammer*
16348 Wandlitz, Siegfriedstr. 14
18. 7. **Erwin Dietrich** – *Sternberg*
15299 Müllrose, Kirchhofgasse 6
20. 7. **Heinz Müller** – *Kriescht*
36205 Sontra, Sonnenhang 6
23. 7. **Heinz Schulz** – *Sonnenburg*
58454 Witten-Annen, Fröbelstr. 10
24. 7. **Ruth Krüger** geb. Neumann – *Zielenzig*
19339 Glöwen, Am Waldeck 17
25. 7. **Gerda Kuthe** geb. Otto – *Neu-Dresden*
15566 Schöneiche, Rahnsdorfer Str. 35
28. 7. **Wilhelm Gerlich** – *Königswalde*
15232 Frankfurt/O., Birkenallee 58 3/3
1. 8. **Elfriede Wittge** geb. Wolf – *Grochow*
58840 Plettenberg, Am Königssiepen 38
1. 8. **Erich Arendholz** – *Dammbusch*
19300 Grabow, F.-Reuter-Str. 7 A
3. 8. **Werner Götz** – *Kriescht/Sonnenburg*
88400 Biberach/Riß, Bahnhof 1
3. 8. **Horst Schonert** – *Sonnenburg*
78609 Tuningen, Zollernstr. 18
6. 8. **Hilde Blankenburg** geb. Lehmann – *Louisa*
39524 Sydow, Dorfstr. 11
6. 8. **Herta Gerlach** geb. Fabian – *Arensdorf*
15864 Diensdorf, Hauptstr. 37
10. 8. **Richard Stein** – *Heinersdorf*
26316 Varel, Memeler Str. 15
13. 8. **Waltraud Bahr** geb. Redmann – *Jamaika*
27572 Bremerhaven, Am Alten Schutzdeich 15 C
13. 8. **Margot Wolff** geb. Kannacher – *Gleißen*
16766 Kremmen, Rupp. Chaussee 52
14. 8. **Ella Meyer** geb. Nitschke – *Schönow*
31234 Edemissen, Blumenlage 9
15. 8. **Erika Severin** geb. Redlich – *Sophienwalde*
99634 Schwerstedt, Brandstätte 71
17. 8. **Heinz Seifert-Witt** – *Zielenzig*
26487 Blomberg, Schwalbenweg 2
18. 8. **Gerda Bennewitz** geb. Horn – *Zielenzig*
51065 Köln, Kieler Str. 46
20. 8. **Charl. de Bruycker** geb. Höhne – *Hammer*
33689 Bielefeld, Elbeallee 153
23. 8. **Elfriede Austen** geb. Bleschke – *Kriescht*
14532 Stahnsdorf, Anni-Krauss-Str. 6
23. 8. **Willi Höhne** – *Heinersdorf*
29348 Eschede, Otto-Rodehorst-Str. 2
23. 8. **Erna Otto** geb. Schulz – *Jamaika*
16259 Heckelberg, Eberswalder Str. 25
24. 8. **Johanna Gundel** geb. Fehlberg – *Sophienwalde*
49716 Meppen, Am Heimberg 35

77 Jahre

4. 5. **Friedrich Radach** – *Louisa*
38122 Braunschweig, Oderwaldblick 38
7. 5. **Walter Forchert** – *Sternberg/Zielenzig*
44319 Dortmund, Kortschstr. 36
7. 5. **Gisela Lenzen** geb. Hemmerling – *Königswalde*
40878 Ratingen, Bergstr. 37
11. 5. **Ursula Gruneberg** geb. Fry – *Sonnenburg*
10777 Berlin, Ettaler Str. 8, b. Fry
14. 5. **Irmg. Pschewoschny** geb. Schulz – *Kriescht*
10367 Berlin, Herzbergstr. 4
14. 5. **Gerda Gutsche** geb. Preuße – *Neudorf*
23968 Wismar, Etkar-Andre-Str. 13
20. 5. **Herta Weber** geb. Burow – *Wandern/Ostrow*
79183 Waldkirch, Benzengässle 9
22. 5. **Karl Thierley** – *Woxfelde*
45847 Gelsenkirchen, Rottwinkel 9
23. 5. **Friedrich Bennewitz** – *Reichen*
34369 Hofgeismar, Kabenmühlenweg 7
25. 5. **Horst Pahl** – *Költschen*
12621 Berlin, Birkenstr. 42
25. 5. **Elis. Schreier** geb. Schwoche – *Königswalde*
06618 Naumburg, Mühlgasse 17
26. 5. **Hildeg. Kiese** geb. Boche – *Heinersdorf*
15517 Fürstenwalde, Auf den Weinbergen 8
28. 5. **Charlotte Liersch** geb. Schindler – *Mauskow*
71229 Leonberg, Seeäckerstr. 15
29. 5. **Elli Grabinger** geb. Stoik – *Zielenzig*
90559 Burgthann, Flurstr. 2
29. 5. **Gertrud Vorndran** geb. Stoik – *Zielenzig*
69190 Walldorf, Tannenweg 38 B
1. 6. **Anna Knobbe** geb. Gubenus – *Woxfelde*
41063 M.-Gladbach, Eickener Str. 459
1. 6. **Eberhard Schmettau** – *Trebow*
70839 Gerlingen, Bopserwaldstr. 6, PF 22 30
3. 6. **Hanna Zorn** geb. Schmidt – *Beaulieu*
31675 Bückeburg, Wallstr. 22 A
6. 6. **Johanna Büttner** geb. Schade – *Trebow*
19300 Muchow, Neustädter Str. 24
7. 6. **Charl. Kutzer** geb. Alexe – *Herzogswalde*
Salmon Arm BC VIE–IM, 3261–19 th. Ave NE/Can
7. 6. **Hans Altschaffel** – *Zielenzig*
06463 Ermsleben, Endorfer Str. 48
13. 6. **Bernhard Wilhelm** – *Meekow/Reichen*
17209 Wredenhagen, Dorfstr. 43
22. 6. **Gertraud Gutsche** geb. Dobbrow – *Zielenzig*
15806 Zossen, Weinberge 23
4. 7. **Elli Schulz** geb. Heyer – *Königswalde*
14943 Luckenwalde, Am Burgwall 4
4. 7. **Erika Ploke** geb. Schreiber – *Freiberg*
15306 Sachsendorf, Straße des Friedens 24 A
5. 7. **Edith Sorban** geb. Kreß – *Hammer*
16348 Wandlitz, Prenzlauer Chaussee 225
6. 7. **Elfr. Brunsing** geb. Lorenz – *Herzogswalde*
16792 Wesendorf, Dorfstr. 51

6. 7. **Gisela Oberländer** geb. Lutter – *Trebow*
31275 Lehrte, Ahltener Str. 89

6. 7. **Bernh. Poteracki** – *Sonnenburg*
21218 Seevetal, Hufeisen 8

14. 7. **Else Peters** geb. Siedler – *Tempel*
49809 Lingen, Hügelweg 3

18. 7. **Dora Strissel** geb. Hemmerling – *Neu-Dresden*
15328 Manschnow, Berliner Str. 1

18. 7. **Hilde Vierrath** geb. Jache – *Neu Dresden*
50674 Köln, Lütticher Str. 25, b. Neef

20. 7. **Erich Fischer** – *Kriescht*
50829 Köln, Sperlingsweg 9

22. 7. **Gerhard Reschke** – *Sternberg*
94327 Bogen, A.-Kolping-Str. 25

22. 7. **Erna Hoffmann** geb. Blutke – *Gleißen*
17237 Groß-Schoenfeld

23. 7. **August Meyer** – *Schönow*
31234 Edemissen, Blumenlage 9

28. 7. **Frieda Kowald** geb. Eder
94036 Passau, An der Rodelwiese 21

30. 7. **Kurt Göritz** – *Schönwalde*
51371 Leverkusen, Monheimer Str. 24

1. 8. **Hildegard Tischler** geb. Wittke – *Arensdorf*
14197 Berlin, Burgunder Str. 6

5. 8. **Max Verworner** – *Spiegelberg*
06917 Jessen, Nordstr. 58

6. 8. **Marianne Schmidt**
65307 Bad Schwalbach, Hauptstr. 14

11. 8. **Helga Woltersdorf** geb. Müller – *Spiegelberg*
10781 Berlin, Frankenstr. 11

16. 8. **Anna Strauch** geb. Rinner
76848 Spirkelbach, Sportplatzstr. 3

18. 8. **Ursula Karmainski** geb. Band – *Selchow*
46284 Dorsten, Glück-Auf-Str. 2

23. 8. **Elsbeth Zaffke** – *Reichen*
13593 Berlin, Pillnitzer Weg 21

27. 8. **Rudolf Kurth-Steinbecker** – *Költschen*
59555 Lippstadt, Nicolaiweg 1 B

29. 8. **Heinz Weide** – *Beaulieu*
16348 Wandlitz, An den Pfühlen 21

30. 8. **Irma Springer** geb. Sprenger – *Königswalde*
19348 Perleberg, Grahlstr. 41

31. 8. **Margarete Rosentahl** geb. Jahn – *Kriescht*
13629 Berlin, Natalissteig 18

31. 8. **Herta Vollrath** geb. Urbicht – *Zlg./Kriescht*
16845 Blankenberg, Dorfstr. 7

76 Jahre

4. 5. **Vera Krause** geb. Maerten – *Zielenzig*
85774 Unterföhring, Blumenstr. 56

7. 5. **Dorothea Keiner** geb. Schneider – *Spiegelberg*
99091 Erfurt, Sofioter Str. 8/101

7. 5. **Willi Konefka** – *Stuttgart*
38226 Salzgitter, Chemnitzer Str. 20

8. 5. **Luci Kunz** geb. Furchert – *Tauerzig*
39291 Detershagen, Breite Str. 10

9. 5. **Lisa Wiezoreck** geb. Schulz – *Hammer*
13595 Berlin, Genfenbergstr. 9

10. 5. **Erwin v. Wietersheim** – *Kriescht*
32312 Lübbecke, Striegauer Str. 40

13. 5. **Gisela Schmidt** – *Gleißen*
15907 Lübben, Neumannschestr. 4

15. 5. **Willi Henoch** – *Költschen*
Toledo Ohio 43613, 2720 Claredale/USA

18. 5. **Rudi Weyer** – *Sonnenburg*
34253 Lohfelden, Talstr. 8

18. 5. **Hildegard Lehmann** geb. Wunderlich – *Lindow*
15306 Gusow, Siedlung 4

20. 5. **Johanna Fischer** geb. Klemke – *Trebow*
31535 Neustadt/Rbg., Kleiner Tösel 15 a

20. 5. **Käthe Klatt** geb. Brunsch – *Neudorf*
93352 Rohr, Landshuter Str. 14

21. 5. **Charl. Klaus** geb. Zehbe-Woxholländer
30880 Laatzen, Pfingstangerweg 9

22. 5. **Erna Mißner** geb. Dorn – *Zielenzig*
25348 Glückstadt, Kl. Janssenweg 11

22. 5. **Christiane Thiele** geb. Kutzer – *Alt-Limmritz*
38124 Braunschweig, Weimarstr. 10

23. 5. **Helga Hennigs** geb. Grunert – *Schönow*
31311 Uetze, Dorfstr. 2

25. 5. **Annemarie Monsens**
28357 Bremen, Franklinstr. 28

26. 5. **Gerda Baschin** geb. Müncheberg – *Koritten*
15859 Rieplos, Hauptstr. 6

28. 5. **Erika Jahn** geb. Teschner – *Neudorf*
33613 Bielefeld, Ernst-Rein-Str. 96

28. 5. **Ilse Noske** – *Zielenzig*
14471 Potsdam, Auf dem Kiewitt 13/1 c

31. 5. **Elfriede Lück** geb. Przybilski – *Sonnenburg*
38667 Bad Harzburg, Herbrink 21

31. 5. **Dorot. Rummelies** geb. Schulz – *Sternberg*
21702 Ahlerstedt, Lange Str. 18

2. 6. **Karl-Heinz Suchland** – *Zielenzig*
35614 Asslar, Am Hohenroth 16

3. 6. **Elisabeth Otto** geb. Brauer – *Breesen*
16866 Berlitt, Dorfstr. 23

5. 6. **Elsb. Geesdorf geb. Stürmer** – *Langenpfuhl*
16356 Wilmersdorf, Dorfstr. 40 A

5. 6. **Irmgard Müller** geb. Knupke – *Alt-Limmritz*
31008 Elze, L.-Krüger-Str. 19 A

5. 6. **Elisabeth Krüger** – *Malkendorf*
15751 Niederlehme, Maurerstr. 4

6. 6. **Brunhilde Koschek** geb. Prietz – *Sonnenburg*
16761 Hennigsdorf, P.-Schreier-Str. 21

7. 6. **Annemarie Harte** geb. Fechner – *Ziel./Kemnath*
38350 Helmstedt, Tangermühlenweg 39

10. 6. **Hellmuth Manthei** – *Zielenzig*
60327 Frankfurt/M., Ludwigstr. 38

12. 6. **Erich Schiche** – *Zielenzig*
57223 Kreuztal, Ratzebuschstr. 65

13. 6. **Susanne Berger** geb. Reich – *Sternberg*
41747 Viersen, Gereonsplatz 5

17. 6. **Hildegard Gaete** geb. Friedrich – *Beaulieu*
16341 Zepernick, Solothurnstr. 22

17. 6. **Ulrich Schwalm** – *Sternberg*
49740 Haselünne, Löninger Str. 22

19. 6. **Erika Bock** geb. Buchholz – *Neu-Dresden*
12439 Berlin, Sanddornstr. 22

19. 6. **Günter Müller** – *Meekow*
09419 Thum, Sdl. der Freundschaft 8

20. 6. **Willi Senke** – *Schönow*
47137 Duisburg, Düppelstr. 88

23. 6. **Albert Engel** – *Rauden*
82166 Gräfelfing, Akilindastr. 52

23. 6. **Werner Pohl** – *Neuwalde*
31840 Hess. Oldendorf, Bulte 10

28. 6. **Irmgard Paechnatz** geb. Müller – *Zielenzig*
28201 Bremen, Meyerstr. 3

29. 6. **Paul Block** – *Lagow*
33619 Bielefeld, Am Petersberg 50

1. 7. **Elfriede Klemme** geb. Röher – *Sternberg*
31020 Salzhemmendorf, Hohes Feld 194

2. 7. **Käthe Angersbach** geb. Schechner – *Schermeisel*
13086 Berlin, Rennbahnstr. 19
3. 7. **Gerda Bullwinkel** geb. Schneider – *Hammer*
27580 Bremerhaven, Wurster Str. 201
4. 7. **Helga Maerz** geb. Wilke – *Beaulieu*
86152 Augsburg, Kappeneck 28
5. 7. **Martha Kaddatz** geb. Kaulmann – *Oegnitz*
33613 Bielefeld, Carlmeyerstr. 4
6. 7. **Liesbeth Schmaland** geb. Runge
96253 Untersiemau, Kiefernweg 3
9. 7. **Herta Deppner** geb. Stas
45711 Datteln, Südring 266
13. 7. **Gisela Projan** geb. Reeck – *Zielenzig*
23909 Ratzeburg, Schmilauer Str. 116
15. 7. **Werner Virgens** – *Sonnenburg*
24811 Owschlag, Siedlungsweg 34
16. 7. **Waltraut Vetter** – *Tempel*
23714 Malente, Königsberger Str. 28
18. 7. **Hildegard Antes** geb. Winnig – *Zielenzig*
60598 Frankfurt/M., Grethenweg 99
19. 7. **Hildegard Bierwirth** geb. Albrecht – *Zielenzig*
51373 Leverkusen, Danziger Str. 24
20. 7. **Fritz Bork** – *Schönow*
38116 Braunschweig, Neudammstr. 15
21. 7. **Willy Lange** – *Kriescht*
32120 Hiddenhausen, Schulstr. 89
22. 7. **Elfr. Krebs** geb. Gerlach – *Lagow*
16559 Liebenwalde, Am Kietz 4
25. 7. **Horst Flöter** – *Schönow*
65199 Wiesbaden, H.-Böckler-Str. 96
26. 7. **Adolf Schalk** – *Petersdorf*
47574 Goch, Kleinfeldchen 25
27. 7. **Ilse Bülow** geb. Michalski – *Tauerzig*
44651 Herne, Hauptstr. 15
27. 7. **Gerda Gaedke** geb. Hemmerling – *Zielenzig*
40822 Mettmann, Moselstr. 5
28. 7. **Gerda Rudolph** geb. Sorge – *Beatenwalde*
59229 Ahlen, Sperlingsweg 9
31. 7. **Günter Schulz** – *Königswalde*
24143 Kiel, Augustenstr. 23
6. 8. **Gertrud Wolfram** geb. Jahn – *Neudorf*
59320 Ennigerloh, Am Rottkamp 50
8. 8. **Edith Dähne** geb. Voigt – *Kriescht*
14913 Fröhden, Dorfstr. 19
9. 8. **Erika Rühle** geb. Grupinski – *Reichen*
14476 Seeburg, Staakener Weg 4
10. 8. **Irene Müller** geb. Zabel – *Königswalde*
48167 Münster-Wolbeck, A.-Aulke-Str. 36
10. 8. **Charlotte Wolff,** geb. Werneke – *Albrechtsbruch*
48268 Greven, Breslauer Weg 24
11. 8. **Helga Hasse** geb. Gutsche – *Zielenzig*
38350 Helmstedt, Brandenburger Str. 28
13. 8. **Elisabeth Weißenberg** geb. Seidler – *Brenckenhfl.*
15344 Strausberg, Am Marienberg 13
18. 8. **Gerda Simon** – *Kemnath*
12101 Berlin, Kaiserkorso 8
19. 8. **Ulla Schmidt** geb. Paul – *Schermeisel*
68775 Ketsch, Mannheimer Str. 27
20.8. **Ilse Horst** geb. Voigt – *Königswalde*
35039 Marburg, Fichtestr. 3
20. 8. **Paul Quent**
21357 Bardowick, Kupferweg 2
22. 8. **Gerhard Kowald** – *Königswalde*
94036 Passau, An der Rodelwiese 21
25. 8. **Anneliese Goldbach** geb. Kleeb
42329 Wuppertal, Schlüssel 144
25. 8. **Helmut Heinrich** – *Tempel*
14776 Brandenburg, Wollenweberstr. 10
26. 8. **Rudi Beyer** – *Sonnenburg*
15569 Woltersdorf, Fidus-Allee 82
26. 8. **Gertr. Edelmann** geb. Fröhlich – *Sternberg*
14554 Neuseddin, Dr.-Stapff-Str. 4
27. 8. **Gertraud Jödicke** geb. Loquay – *Topper*
12623 Berlin, Sadowastr. 60
28. 8. **Erna Pantke** geb. Teschner – *Herzogswalde*
19348 Wolfshagen, Lindenstr. 4
30. 8. **Elsa Seifried** geb. Brunzlow – *Ostrow*
78199 Bräunlingen, Fichtenweg 17

75 Jahre

3. 5. **Dieter Mehl** – *Meekow*
60389 Frankfurt/M., Vereinsstr. 37
5. 5. **Grete Bratsch** geb. Bath – *Sonnenburg*
15562 Rüdersdorf, Brückenstr. 25
6. 5. **Helga Matuschek** geb. Lück – *Sonnenburg*
13591 Berlin, Haberlandweg 2, V. Stock
6. 5. **Marie Nagel** geb. Koberstein – *Neu-Dresden*
16835 Seebeck-Strub., Dorfstr. 16
7. 5. **Ursula Hoffmann** geb. Thunack – *Kriescht*
10315 Berlin, Gensinger Str. 86
8. 5. **Elsb. Elias** geb. Lehmann – *Oegnitz*
37127 Scheden, Angerweg 14
10. 5. **Mechth. Adam** geb. Kunau – *Zielenzig*
34369 Hofgeismar, Heuberger Weg 2
18. 5. **Hildegard Hensel** geb. Limpach – *Sternberg*
40223 Düsseldorf, Neptunstr. 2 b
18. 5. **Gundula Uebel** – *Sonnenburg*
14059 Berlin, Nehringstr. 4/BG Gurung
21. 5. **Lucie Herfurth** geb. Hoffmann – *Trebow*
14641 Nauen, Otto-Heese-Str. 14
22. 5. **Hildegard Breitbach** geb. Falk – *Kriescht*
12439 Berlin, Oberspreestr. 52
23. 5. **Günter Wolff** – *Herzogswalde*
55592 Breitenheim, Hauptstr. 18
29. 5. **Rosemar. Wollenberg** geb. Grützke – *Gartow*
24306 Plön, Hamburger Kamp 19
2. 6. **Helga Schmidt** geb. Meilicke – *Kriescht*
15745 Wildau, Wildbahn 27, PF 39–3
2. 6. **Marianne Struch** geb. Theuerkauf – *Zielenzig*
70565 Stuttgart, Orionweg 9 a
3. 6. **Werner Knospe** – *Zielenzig*
15230 Frankfurt/O., Hanewald 6
5. 6. **Kurt Schulz** – *Spiegelberg/Grunewald*
03172 Schenkendöbern Nr. 56
9. 6. **Horst Lehmann** – *Zielenzig*
49406 Barnstorf, Königsberger Str. 1
10. 6. **Dora Mathewes** geb. Sasse – *Alt-Limmritz*
14715 Schollene-Nierow, Dorfstr. 9
14. 6. **Helga Meyer** geb. Gossert – *Säpzig*
15831 Mahlow, Glasower Damm 4 B
14. 6. **Ursula Engler** geb. Königsberg
44628 Herne, Langforthstr. 5
14. 6. **Gisela Lamley** geb. Schmidt – *Limmritz*
Wayne PA 19087, 11 Donna Lane/USA
15. 6. **Otto Butzin** – *Beaulieu*
59457 Werl, Robert-Koch-Str. 5
22. 6. **Erna Henschel** geb. Seifert – *Louisa*
01833 Helmsdorf, Dammweg 2
22. 6. **Prof. Dr. Günter Roeschmann**
30851 Langenhagen, Luheweg 32

23. 6. **Günter Lutzer** – *Biberteich*
13347 Berlin, Schulstr. 98
23. 6. **Elsb. Marquardt** geb. Dobberow – *Gr. Kirschbaum*
21335 Lüneburg, Kantstr. 16
26. 6. **Eva Neumann** – *Zielenzig*
19339 Glöwen, Am Waldeck 17
27. 6. **Rudi Lenzewski** – *Sonnenburg*
06526 Sangerhausen, Gonnaufer 22
1. 7. **Willi Eichberg** – *Schönow*
85104 Pförring, Kelsstr. 38
5. 7. **Emmi Stabrodt** geb. Muhs – *Hammer*
14770 Brandenburg, Emster Str. 5/415
7. 7. **Hans Büchtemann** – *Beatenwalde*
24649 Fuhlendorf, Kieler Str. 10
7. 7. **Günther Lange** – *Zielenzig*
14641 Wustermarkt-Dyrotz, Birkenweg
11. 7. **Hldeg. Mühlbauer** geb. Dorn – *Lagow*
10783 Berlin, Bülowstr. 94
14. 7. **Herta Elke** geb. Dueck – *Schönow*
13509 Berlin, Gorkistr. 26
15. 7. **Lis. Vollbrecht** geb. Buchholz – *Alt-Limmritz*
34125 Kassel, Hinter d. Fasanenhof 1 H
23. 7. **Brunh. Woltmann** geb. Prötel – *Kriescht*
14554 Neuseddin, Breitenbachplatz 2
27. 7. **Richard Gerloff** – *Sonnenburg*
34582 Borken, Egerstr. 3
29. 7. **Werner Münchow** – *Zielenzig*
26160 Bad Zwischenahn, Elmendorfer Str. 29
30. 7. **Johanna Bickert** – *Sternberg*
34131 Kassel, Wilhelms-Allee 337
2. 8. **Gerda v. d. Driesch** geb. Schulz – *Jamaika*
52525 Heinsberg, Urbanstr. 17
7. 8. **Ruth Wulff** geb. Winter – *Neu-Dresden*
39539 Havelberg, Bahnhofstr. 19
9. 8. **Elfr. van Beek** geb. Reiche – *Gleißen*
12109 Berlin, Wolfsburger Weg 4
9. 8. **Rudi Beelitz** – *Zielenzig*
40468 Düsseldorf, Am roten Haus 69
10. 8. **Hildeg. Weisemann** geb. Berg – *Sonnenburg*
30171 Hannover, Dürerstr. 1
12. 8. **Charl. Hüter** geb. Raschik – *Ostrow*
13347 Berlin, Schulstr. 98 a
14. 8. **Gertr. Höhne** geb. Block – *Heinersdorf*
29348 Eschede, Breslauer Str. 2
14. 8. **Gerhard Unrath** – *Tempel*
45141 Essen, Grabenstr. 70
18. 8. **Herbert Lange** – *Zielenzig*
53577 Neustadt, Jungfernweg 2
20. 8. **Gertrud Gehn** geb. Münter – *Sophienwalde*
39576 Stendel, Bergstr. 19 B
21. 8. **Marg. Bergwein** geb. Schindler – *Burschen*
39326 Rogätz, Max-Planck-Str. 51 A
23. 8. **Erhard Borde** – *Jamaika*
26817 Rhauderfehn, Van-Diecken-Str. 16
24. 8. **Liesel. Schulz** geb. Behrens – *Arensdorf*
38442 Wolfsburg, Brunsroderstr. 24
25. 8. **Christiane Mohr** geb. Schallert – *Sonnenburg*
45478 Mülheim, Jakobstr. 26

74 Jahre

3. 5. **Irmtraud Schulze** geb. Scheer – *Kriescht*
40472 Düsseldorf, Hörderstr. 60
6. 5. **Dr. Renate Kühn**
14129 Berlin, Krottnaurerstr. 28 B
6. 5. **Siegfried Lantzsch**
32339 Espelkamp, Brandenburger Ring 32
8. 5. **Erna Exner** geb. Linke – *Schönow*
08289 Schneeberg, Apricolarstr. 3
8. 5. **Helmut Klötzer** – *Zielenzig*
50767 Köln, Butzheimer Str. 9
9. 5. **Gundula Pernutz** geb. Fabig – *Zielenzig*
06449 Aschersleben, Klopstockstr. 6 B
11. 5. **Irmg. Liebitz** geb. Zillmann – *Kemnath*
15913 Glietz, Dorfstr. 23
15. 5. **Annel. Zschauer** geb. Baer – *Sonnenburg*
12589 Berlin, Fürstenw. Allee 366
19. 5. **Werner Bandte** – *Sternberg*
50354 Hürth, Falkenweg 8
19. 5. **Erwin Puchert** – *Zielenzig*
13357 Berlin, Hochstr. 44
20. 5. **Helmut Großkreuz** – *Gartow*
06543 Pansfelde, Friedensstr. 11
21. 5. **Helga Kramm** geb. Kaule – *Sternberg*
20535 Hamburg, Schulenbeksweg 8
23. 5. **Heinz Zimmermann** – *Sonnenburg*
13595 Berlin, Franzstr. 41
25. 5. **Willy Loeck** – *Kriescht*
85221 Dachau, Kohlbeckstr. 16
26. 5. **Hilda Hirbeck** geb. Köppe – *Neu-Limmritz*
99998 Grabe, Hauptstr. 66
29. 5. **Gerhard Fender** – *Schermeisel*
38551 Ribbesbüttel, Königstr. 2
1. 6. **Liesel. Kärcher** geb. Paech – *Zielenzig*
45468 Mülheim, Klöttschen 61
4. 6. **Rudi Hannebauer** – *Hammer*
22307 Hamburg, Habichtstr. 126 L
11. 6. **Irmgard Thielecke** geb. Günther – *Zielenzig*
48268 Greven, Lerchenstr. 36
15. 6. **Günter Kühn-Lehmann** – *St. Johannes*
21149 Hamburg, Alte Weiden 5 C
18. 6. **Hildeg. Friedrich** geb. Kirschstein – *Zielenzig*
37520 Osterode, Stettiner Str. 44
22. 6. **Dr. Ursula Lübke** geb. Goetze – *Zielenzig*
32139 Spenge, Roggenkamp 27
23. 6. **Erika Fix** geb. Gustavus – *Louisa*
13158 Berlin, Lessingstr. 18
23. 6. **Walter Jungus** – *Seeren*
68167 Mannheim, Eisenlohrplatz 4
23. 6. **Waltraud Pucek** geb. Gustavus – *Louisa*
13089 Berlin, Perchtastr. 19
24. 6. **Heinz Bublitz** – *Kriescht*
30851 Langenhagen, Godshorner Str. 25
26. 6. **Treuhilde Domnick** geb. Wolf – *Grochow*
58840 Plettenberg, Spitzwegstr. 12
26. 6. **Ursula Schebirzke** geb. Selchow – *Neu-Limmritz*
12589 Berlin, Langfuhrer Allee 19
27. 6. **Christa Köster** geb. v. Scheele – *Königswalde*
95496 Glashütten, Schulstr. 27
27. 6. **Paul Weiss** – *Lagow*
29308 Winsen, Timmenweg 10
30. 6. **Hilda Thees** geb. Werner – *Költschen*
60386 Frankfurt, Birsteiner Str. 105
4. 7. **Gerda Bandte** geb. Siedler – *Sternberg*
50354 Hürth, Falkenweg 8
5. 7. **Elisabeth Koepke** – *Woxfelde*
99628 Buttstädt, Goethestr. 14
6. 7. **Erwin Schmidt**
55774 Baumholder, Achtallee 10
7. 7. **Adolf Timm** – *Königswalde*
48329 Havixbeck, Herkentruper Str. 47
8. 7. **Herta Maass** geb. Reim – *Kriescht*
59192 Bergkamen, Waldemeystr. 7
10. 7. **Hertha Kraft** – *Zielenzig*
10555 Berlin, Bachstr. 4–5/II 208

12. 7. **Johanna Schulze** geb. Hauke – *Zielenzig*
14193 Berlin, Fontanestr. 9
12. 7. **Ilse Erntner** geb. Seifert – *Zielenzig*
38667 Bad Harzburg, Ilsenburger Str. 18 A
15. 7. **Helga Scherkenbach** geb. Wagner – *Tempel*
57632 Waiterschen, Hauptstr. 28
15. 7. **Erna Witzke** – *Rauden*
14641 Lietzow, Hamburger Str. 6
17. 7. **Erich Schulz** – *Arensdorf*
38554 Weyhausen, Fasanenweg 5
18. 7. **Margot Schulze** geb. Lange – *Lagow*
12103 Berlin, Wittekindstr. 79 B
18. 7. **Gerhard Kienast** – *Sonnenburg*
18273 Güstrow, Neue Wallstr. 2
19. 7. **Joh. Wassmann** geb. Heinrich – *Koritten*
31515 Wunstorf, Waldstr. 23
20. 7. **Brigitta Gutsche** geb. Hübner – *Zielenzig*
71640 Ludwigsburg, Mozartstr. 22
21. 7. **Käte Fligg**
42283 Wuppertal, PF 20 05 07
21. 7. **Ingeb. Scherrer** geb. Warney – *Schermeisel*
65203 Wiesbaden, Dunanstr. 3
22. 7. **Eckhard Zeise** – *Selchow*
37589 Kalefeld-Eboldshausen 52
26. 7. **Helga Arendholz** – *Kriescht*
42857 Remscheid, Tersteegenstr. 36
27. 7. **Magda Brunzlow** geb. Brunzlow – *Ostrow*
55218 Ingelheim, Obere Sohlstr. 21
29. 7. **Elfriede Eckstein**
65812 Bad Soden, Falkenstr. 15
1. 8. **Gis. Herrmann** geb. Steinborn – *Schermeisel*
14974 Ludwigsfelde, Th.-Fontane-Str. 24
4. 8. **Manfred Schröder** – *Költschen*
14163 Berlin, Sven-Hedin-Str. 37
5. 8. **Horst Eck** – *Kriescht*
16775 Gransee, Waldsiedlung 32
5. 8. **Liselotte Rabisch** geb. Schulz – *Wallwitz*
53347 Alfter-Imp., Rennerkirchen 5
7. 8. **Erna Lutzer** geb. Kaldun – *Ostrow*
13347 Berlin, Schulstr. 98
10. 8. **Erika Kempfert** geb. Voß – *Gleißen*
20357 Hamburg, Amandastr. 83 A
11. 8 **Erwin Wald** – *Tauerzig*
39291 Möckern, A.-Werlitz-Str. 21
15. 8. **Christa Hornemann** geb. Paul – *Sternberg*
48429 Rheine, Osnabrücker Str. 139
15. 8. **Betty Westphal** geb. Fender – *Lagow*
18273 Güstrow, Thunenweg 32/33
20. 8. **Erna Stolz** geb. Buchwald – *Zielenzig*
12524 Berlin, Kunibertstr. 6
26. 8. **Hartmut Peuser** – *Königswalde*
74177 Bad Friedrichshall, Pfaustr. 11
26. 8. **Gerda Schwarz** geb. Unglaube – *Mauskow*
15236 Frankfurt/O., J.-Gagarin-Ring 64
27. 8. **Käte Beerbaum** geb. Dobbrow – *Zielenzig*
16321 Bernau, Hohe Steinstr. 34
27. 8. **Erika Binkle** geb. Kaßner – *Sonnenburg*
78224 Singen, Steißlinger Str. 12
30. 8. **Gertrud Rehfeldt** geb. Wilhelm – *Herzogswalde*
14532 Güterfelde, Lindenstr. 1

73 Jahre

1. 5 **Helmut Brunsch** – *Neudorf*
80807 München, Korbinianstr. 55
4. 5. **Irma Barsch** geb. Borde – *Ceylon*
15320 Trebnitz, Hauptstr. 7
4. 5. **Betty Pieper** geb. Kube – *Grunow*
16909 Rossow, Dorfstr. 20
4. 5. **Ingeb. Thiele** geb. Steinbock – *Oegnitz*
16866 Teetz, Ganserstr. 21
5. 5. **Frieda Hennig** geb. Luthin – *Malkendorf*
49479 Ibbenbüren, Holtkamp 39
6. 5. **Gisela Schaube** – *Kriescht*
29451 Dannenberg, Th.-Körner-Str. 17
9. 5. **Erika Berfeld** geb. Linke – *Oegnitz*
15320 Wulkow, Hauptstr. 5
10. 5. **Magd. Einfinger** geb. Kowerke – *St. Johannes*
13585 Berlin, Flankenschanze 54
10. 5. **Annel. Ziemkendorf** geb. Last – *Kriescht*
17379 Ferdinandshof, Str. d. Freundsch. 4
11. 5. **Ella Steinbock** geb. Reiche – *Sonnenburg*
13589 Berlin, Feuerkäferweg 6
19. 5. **Martel Schmidt** geb. Garn – *Ostrow*
46569 Hünxe, Im Freihof 53
21. 5. **Herbert Schulz** – *Langenpfuhl*
13086 Berlin, Roelckestr. 68
25. 5. **Edith Prochnow** geb. Höpfner – *Königswalde*
10999 Berlin, Reichenberger Str. 3
30. 5. **Waltraud Hinz** geb. Konrad – *Sumatra*
10709 Berlin, Eisenzahnstr. 19
1. 6. **Ruth Wohlert** geb. Wolf – *Gartow*
13125 Berlin, W.-Friedrich-Str. 8
2. 6. **Elfriede Döring** geb. Freyer – *Sternberg*
13435 Berlin, Steinkirchener Str. 1 A
3. 6. **Erich Sperling** – *Jamaika*
21502 Geesthacht, Westerheese 78
13. 6. **Richard Janthor** – *Gartow*
37127 Dransfeld, Richthofenstr. 37
14. 6. **Elfr. Kalina** geb. Saemann – *Malkendorf*
87600 Kaufbeuren, Benzenauerstr. 18
15. 6. **Günter Krajewski** – *Königswalde*
13409 Berlin, Raschdorffstr. 102
19. 6. **Gerda Springborn** geb. Langmann – *Schönwalde*
12557 Berlin, Wendenschloßstr. 308
20. 6. **Hildeg. Rathmann** geb. Lück – *Heinersdorf*
12529 Berlin, Wehrmathenstr. 85
27. 6. **Brigitte Quast** geb. Röhrich – *Sonnenburg*
13409 Berlin, Nordbahnstr. 6
29. 6. **Erna Behrend** geb. Hahn – *Oegnitz*
14669 Ketzin, Am Mühlenweg 1 C
30. 6. **Gerda Gähde** geb. Braune – *Gleißen*
59199 Bönen, Bönener Str. 2
1. 7. **Christa Grimm** geb. Koschitzki – *Zielenzig*
22395 Hamburg, Heegbarg 117
2. 7. **Gisela Barnehl** geb. Trampenau – *Reichen*
39524 Klietz, Forststr. 16
7. 7. **Hans-Georg Bähr** – *Louisa*
13349 Berlin, Bristolstr. 17 E
9. 7. **Brigitte Ulbrich** geb. Deutschmann – *Schermeisel*
18437 Stralsund, Karl-Krull-Str. 53
10. 7. **Gertr. Buddendieck** geb. Schinschel – *Sonnenburg*
27578 Bremerhaven, Gleiwitzer Str. 48
12. 7. **Gisela Wolf** – *Grochow*
58840 Plettenburg, Spitzwegstr. 24
18. 7. **Gerda Pohle** geb. Friedrich – *Mauskow*
15370 Fredersdorf, Busentscher Weg 18
19. 7. **Herta Ott** geb. Jahn – *Schönow*
04179 Leipzig, Morgensternstr. 2 A
20. 7. **Paul Feibig** – *Grochow*
52459 Inden, Birkenstr. 1
20. 7. **Marianne Heyden** geb. Conrad – *Zielenzig*
21339 Lüneburg, Königsberger Str. 48

20. 7. **Helga Landesfeind** geb. Schwarz – *Tempel*
34576 Homberg, Salzgasse 5
27. 7. **Erika Westerling** geb. Ehlert – *Kriescht*
40233 Düsseldorf, Birkenstr. 47
28. 7. **Ilse Behla** geb. Dräger – *Zielenzig*
16866 Gantikow, Kyritzer Str. 2
28. 7. **Gertraud Krüger** geb. Schnetzke – *Tauerzig*
39291 Möckern, Magdeburger Str. 75
29. 7. **Ulrich Henoch** – *Költschen*
40599 Düsseldorf, Braunsberger Str. 20
31. 7. **Dr. Joachim Schmidt** – *Schermeisel*
10179 Berlin, Neue Blumenstr. 4/10
2. 8. **Agnes Knopp** geb. Berger – *Tempel*
12627 Berlin, Zerbster Str. 66
7. 8. **Elfr. Grosse** geb. Großmann – *Sonnenburg*
64287 Darmstadt, Wiener Str. 60
8. 8. **Rosa Röhrsheim** geb. Grunert – *Schönow*
35435 Wettenberg, Poststr. 6
8. 8. **Dora Witte** geb. Ende – *Mauskow*
14772 Brandenburg, Saefkow-Allee 5
11. 8. **Helga Klauke** geb. Fischer
13129 Berlin, Straße 46 Nr. 15
13. 8. **Lucie Seils** geb. Wiese – *Malkendorf*
16352 Schönwalde, Neumühler Str. 33 B
15. 8. **Helene Büchsler** geb. Lutz – *Kriescht*
15320 Altfriedland, Hauptstr. 3
16. 8. **Elfr. Peters** geb. Unglaube – *Oegnitz*
76297 Stutensee, Hardtwaldstr. 28
19. 8. **Willi Hohmann** – *Kriescht*
30165 Hannover, Legienstr. 14
19. 8. **Käthe Keibel** geb. Frantz – *Louisa*
16792 Zehdenick, Kampstr. 61
21. 8. **Ingeborg Amelung** geb. Timm – *Sonnenburg*
30853 Langenhagen, Gutenbergstr. 22
23. 8. **Brig. Wersch** geb. Weisse – *Langenpfuhl*
04703 Leisnig, Jahnstr. 46
25. 8. **Konrad Troschke** – *Malkendorf*
12355 Berlin, Zwickauer Damm 127
26. 8. **Herbert Rechenberg** – *Arensdorf*
56235 Ransbach-Baumb., Am Seeufer 4/App. 59
27. 8. **Ingrid Klemke** – *Gatow*
15236 Pilgram, Bahnhofstr. 10
31. 8. **Rudolf Altmann** – *Hammer*
13593 Berlin, Gruberzeile 93
31. 8. **Gustav Maerten** – *Költschen*
66706 Perl, Im Hof 1
31. 8. **Heinz Rogge** – *Ceylon*
32257 Bünde, Hederkottenweg 65
31. 8. **Hildeg. Woköck** geb. Schmidt – *Schermeisel*
29683 Fallingbostel, Königsberger Str. 9

72 Jahre

1. 5. **Manfred Weiss** – *Sternberg*
12059 Berlin, Hüttenroder Weg 6
2. 5. **Heinz Deckert** – *Gleißen*
06366 Köthen, Mendelssohnstr. 38
7. 5. **Irmgard Brentzke** geb. Nuttelmann
31595 Steyerberg, Duedinghausen 6
7. 5. **Ursula Weitzel** geb. Schneider – *Költschen*
12279 Berlin, Lichertfelder Ring 102
9. 5. **Frieda Klemt** geb. Lienelt – *Zielenzig*
14542 Werder/H., Am Plessower See 167
10. 5. **Kurt Simon** – *Kemnath*
30890 Barsinghausen, Glück-auf-Str. 4
13. 5. **Günter Kupke** – *Zielenzig*
31832 Springe, Leipziger Str. 8
13. 5. **Fritz Kranz** – *Mauskow*
15910 Niewitz, Dorfstraße
14. 5. **Erhard Schubert** – *Langenpfuhl*
19249 Lübtheen, Paulstr. 13
14. 5. **Ingeb. Stolt** geb. Gerlach – *Zielenzig*
15232 Frankfurt/O., Baumgartenstr. 14
16. 5. **Elli Kelch** geb. Schulz – *Zielenzig*
72622 Nürtingen, Holbeinstr. 33
23. 5. **Inge Lehair** geb. Brodmeyer – *Zielenzig*
64625 Bensheim, Hospitalstr. 18
23. 5. **Ernst Schwarz** – *Tempel*
13469 Berlin, Tegernauer Zeile 13
25. 5. **Brigitte Böhme** geb. Unglaube – *Mauskow*
04552 Borna, Semmelweisstr. 25
27. 5. **Herbert Dietze** – *Alt-Limmritz*
38448 Wolfsburg, Örtzestr. 27
28. 5. **Walter Jannowski** – *Oegnitz*
13189 Berlin, Vinetastr. 13
28. 5. **Herbert Kreuschner**
16565 Lehnitz, Havelkorso 28
31. 5. **Edith Goral** geb. Fischer – *Mauskow*
16727 Velten, Schillerstr. 39
1. 6. **Werner Bressler** – *Kemnath*
13507 Berlin, Stockumerstr. 1 B
2. 6. **Siegfried Kraft** – *Zielenzig*
12105 Berlin, Kaiserstr. 30
3. 6. **Gustav Brunzlow**
55218 Ingelheim, Obere Sohlstr. 21
3. 6. **Brunhild Frontzek** geb. Heinrich – *Tempel*
39539 Havelberg, Scabellstr. 5
3. 6. **Ella Woschech** geb. Groke – *Langenpfuhl*
12249 Berlin, Belss-Str. 37
8. 6. **Walter Müglich** – *Langenpfuhl*
97292 Uettingen, Goethestr.
8. 6. **Elli Rastuperko** geb. Hinze – *Zielenzig*
58332 Schwelm, Bahnhofstr. 36 A
9. 6. **Heinz Werner** – *Zielenzig*
49176 Hilter, Osnabrücker Str. 7
10. 6. **Konrad Bieske** – *Malkendorf*
15232 Frankfurt/O., K.-Wachsmann-Str. 33
12. 6. **Alwin Schaepe** – *Spiegelberg*
15344 Strausberg, G.-Kurtze-Promenade 11
13. 6. **Erika Fischer** – *Oegnitz*
15328 Küstrin-Kietz, Rheinlandstr. 7
13. 6. **Ursula Freimuth** geb. Albrecht – *Seeren*
65375 Östrich-Winkel, Greifenclaustr. 40 A
13. 6. **Elli Rüdiger** – *Lagow*
14089 Berlin, Kindlebenstr. 5
16. 6. **Werner Weißhof** – *Königswalde*
52477 Alsdorf, Danziger Str. 13
18. 6. **Willi Krüger** – *Mauskow*
14052 Berlin, Reichsstr. 70 D
19. 6. **Kurt Lohse** – *Sonnenburg*
89077 Ulm, Erminger Weg 87
25. 6. **Dorothea Paul** geb. Friedrich – *Zielenzig*
15806 Werben, Dorfstr. 29
26. 6. **Hans Preuß** – *Zielenzig*
21684 Stade, Zur Mühle 18
27. 6. **Kurt Schlack** – *Königswalde*
50226 Frechen, Letterhausstr. 25
28. 6. **Hildegard Haupt** geb. Schubring
44791 Bochum, Auf der Prinz 27
28. 6. **Marian. Standfest** geb. Lemke – *Königswalde*
06886 Wittenberg, Schillerstr. 17
29. 6. **Gerhard Steinbach** – *Gleißen*
34123 Kassel-B., Wißmannstr. 4

30. 6. **Gisela Haase** geb. Barsch – *Arensdorf*
16269 Lüdersdorf, Dorfstr.

30. 6. **Joachim Barsch** – *Arensdorf*
75203 Königsbach-Stein, Schwarzw.-Str. 1

1. 7. **Karl-Heinz Sprenger** – *Zielenzig*
16269 Sternebeck, Zum Gutshof 6

2. 7. **Horst Blumenthal** – *Kriescht*
15306 Sachsendorf, E.-Thälmann-Str. 15

2. 7. **Maria Schwoche** – *Königswalde*
06618 Naumburg, Mühlgasse 17

3. 7. **Eva-Maria Stege** – *Grochow*
13156 Berlin, H.-Mann-Str. 31 Haus 8/28

6. 7. **Elfriede Basener** geb. Reich – *Schönow*
15517 Fürstenwalde, Breitscheidstr. 32

6. 7. **Helga Müller** geb. Fischer
29459 Clenze, Klintweg 21

6. 7. **Rosemarie Schäfer** geb. Barsch – *Zielenzig*
39110 Magdeburg, Diesterweg 2 A

6. 7. **Willi Ulbrich** – *Gleißen*
14470 Potsdam, Wildeberstr. 1 A

13. 7. **Brunh. Preuß** geb. Purmann – *Schönwalde*
06844 Dessau, Wilh.-Müller-Str. 12

14. 7. **Lotte Dietrich** – *Schermeisel*
25821 Bredstedt, Th.-Storm-Str. 2 H

14. 7. **Hannelore Krause** geb. Kallien – *Gleißen*
23564 Lübeck, Im Brandenbaumer Feld 10

16. 7. **Waltraud Thieck** geb. Lorenz – *Schermeisel*
16727 Velten, K.-Liebknecht-Str. 4

17. 7. **Waltraud Lisowski** geb. Gehrmann – *Selchow*
19059 Schwerin, J.-Brahms-Str. 39

18. 7. **Marga Rachstein** geb. Winter – *Maryland*
2400 Heidelberg, Post-Box 301/Südafrika

21. 7. **Anneliese Mehlberg** geb. Linke – *Oegnitz*
15320 Wulkow, Hauptstr. 5

21. 7. **Alfred Treger** – *Gleißen*
19294 Karstädt, Friedensstr. 12

24. 7. **Artur Jurack** – *Költschen*
72280 Dornstetten, Mühlenweg 110

24. 7. **Annemarie West** geb. Rohde – *Sonnenburg*
63110 Rodgau, Münchener Str. 3

24. 7. **Werner Zirk** – *Grochow*
13587 Berlin, Klingenhofer Steig 5

25. 7. **Gisela Moldenhauer** geb. Zerbe – *Breesen*
12249 Berlin, Blankenhainer Str. 33 A

28. 7. **Paula Langisch** geb. Hemmerling – *Schönow*
15374 Müncheberg, Am Diebsgraben 5

29. 7. **Siegfried Wolf** – *Grochow*
58840 Plettenberg, Spitzwegstr. 24

30. 7. **Dora Köhler** geb. Walde – *Gleißen*
38442 Wolfsburg, Weidenkamp 5

5. 8. **Joh. Stenzel** geb. Bengsch – *Zielenzig/Gr. Friedr.*
31832 Springe, Lange Str. 39

7. 8. **Karl-Heinz Hoffmann** – *Königswalde*
40723 Hilden, Am Eichelkamp 215

7. 8. **Gisela Kammer** geb. Kliemchen – *Neu-Lagow*
58553 Halver, Tannenweg 14

7. 8. **Hans Unger** – *Zielenzig*
63486 Bruchköbel, Varangeviller Str. 6

9. 8. **Heinz Eckstein** – *Königswalde*
65812 Bad Soden, Falkenstr. 15

12. 8. **Erika Ohmann** geb. Giebel – *Spiegelberg*
14943 Luckenwalde, Grabenstr. 12

13. 8. **Gerda Schild** geb. Steinicke – *Herzogswalde*
37176 Nörten-Hardenberg, Vetternweg 7 A

14. 8. **Gerhard Barleben** – *Woxfelde*
71229 Leonberg, Riegeläckerstr. 14

17. 8. **Käte Blume** geb. Schillert – *Sonnenburg*
21423 Winsen, Pestalozzistr. 26

24. 8. **Hildegard Neumann** geb. Lehmann – *Malta*
15232 Frankfurt/O., Birkenallee 59

24. 8. **Dorothe Redanz** geb. Sievert – *Streitwalde*
34549 Edertal, Heimbachstr. 10

25. 8. **Johanna Mechelke** geb. Otto
34582 Borken, Mülhauser Str. 1

26. 8. **Wolfgang Lehmann** – *Kemnath*
29556 Suderburg, Ortfeld 8

27. 8. **Heinz Menze** – *Neu-Lagow*
16775 Liebenberg, Grünebergstr. 2

31. 8. **Helmut Conrad** – *Zielenzig*
35096 Weimar-Allna, Ortsstr. 17

31. 8. **Gertrud Petersen** geb. Fischer – *Neu-Dresden*
25885 Immenstedt, Hauptstr. 45

71 Jahre

1. 5. **Gerhard Fiedler** – *Kriescht*
10965 Berlin, Mehringdamm 113

5. 5. **Günther Fabian** – *Ostrow*
15806 Telz, Dorfaue 30

6. 5. **Siegfried Koberstein** – *Mauskow*
16584 Glienicke, Ahornallee 28 A

11. 5. **Ursula Rieckhoff** geb. Laube – *Sternberg*
06862 Roßlau, Am Heidepark 4

15. 5. **Anneliese Brauer** geb. Berger – *Tempel*
15864 Wendisch Rietz, Str. d. Jugend 3 A

20. 5. **Günter Stachulla** – *Schermeisel*
47198 Duisburg, Mittelstr. 2 B

23. 5. **Lorelotte Rudolph** geb. Kuke – *Kriescht*
38461 Danndorf, Wiesenweg 7

24. 5. **Gisela Bodmann** geb. Krajewski – *Königswalde*
14478 Potsdam, Falkenhorst 26

24. 5. **Anni Schmidt** geb. Ziemann – *Sonnenburg*
22179 Hamburg, Sollkehre 1

27. 5. **Siegfried Hänschke** – *Dammbusch*
28201 Bremen, Nietzschestr. 28

29. 5. **Heinz Kirschstein** – *Zielenzig*
37520 Osterode, An der Bahn 137

30. 5. **Karl-Heinz Giesen** – *Kriescht*
38226 Salzgitter, Elchtränke 3

30. 5. **Karl Koberstein** – *Sonnenburg*
12099 Berlin, Germaniastr. 27 A

1. 6. **Urte Englert** geb. Schade – *Zielenzig*
44879 Bochum, Kesterkamp 11

6. 6. **Reinhold Beuthner** – *Spiegelberg*
33378 Rheda-Wiedenbrück, Benzstr. 10

7. 6. **Gisbert Reschke** – *Gleißen*
15236 Petersdorf, Jakobsdorfer Str. 5

8. 6. **Irene Kassner** geb. Hoffmann – *Tempel*
15517 Fürstenwalde, Altstädter Platz 1

9. 6. **Marja Köhler** – *Kriescht*
34119 Kassel, Goethestr. 54

10. 6. **Anton Kulikowski** – *Tauerzig*
35037 Marburg, Am Dammelsberg 1 A

13. 6. **Rosa Harwart** geb. Goede – *Sternberg*
16259 Bad Freienwalde, Friedensstr. 12

14. 6. **Karl-Heinz Tanzberger** – *Lagow*
57537 Wissen-Nisterbrück

18. 6. **Brigitte Luft** geb. Schönknecht – *Kriescht*
71277 Rutesheim, Martin-Luther-Str. 13

24. 6. **Helga Merschbrock,** geb. Habermann – *Albrechtsbr.*
46284 Dorsten, Dörk's Kamp 12

30.6. **Dora Kleist** geb. Bengsch – *Malkendorf*
15517 Fürstenwalde, Lessingstr. 63

30. 6. **Gisela Janke** geb. Janthor – *Cylon*
16269 Wriezen, Vervais 2
30. 6. **Lilly Unglaube** – *Mauskow*
17091 Kaluberhof, Dorfstr. 26
1. 7. **Heinz Jurack** – *Költschen*
67065 Ludwigshafen, Stifterstr. 4
6. 7. **Bernhard Apelt** – *Priebrow*
41468 Neuß, Rotdornweg 48
7. 7. **Marg. Kreysch** geb. Grund – *Schönow*
04668 Grimma, Baderplan 10
8. 7. **Gerda Schwarz** geb. Klabe – *Hammer*
14641 Nauen, Bredower Weg 20
10. 7. **Mechthild Zippel** geb. Meyer – *Neu-Dresden*
78126 Königsfeld, Zinzendorfplatz 4
13. 7. **Ernst Dittmann** – *Sonnenburg*
14469 Potsdam, Lerchensteig 5
13. 7. **Milli Schneider** geb. Krause – *Ostrow*
38106 Braunschweig, Kriemhildstr. 30
15. 7. **Johanna Kesten** geb. Perschke – *Kriescht*
12107 Berlin, Mariendorfer Damm 188
19. 7. **Liesel. Lachmann** geb. Gamon – *Alt-Limmritz*
39606 Iden, Neue Reihe 10
22. 7. **Marga Sawade** geb. Eichberg – *Oegnitz*
12157 Berlin, Riemenschneiderweg 46
22. 7. **Hildegard Seidenberg** geb. Salm – *Schermeisel*
12167 Berlin, Lacknerstr. 12
31. 7. **Richard Lange** – *Zielenzig*
16833 Lentzke, Grabenwall 2
31. 7. **Günter Wischke** – *Kriescht*
03058 Kathlow, Dorfstr. 1
1. 8. **Ludwig Günther** – *Malkendorf*
88697 Bermatingen, Ahauser Str. 3
1. 8. **Anneliese Krüger** geb. Engel – *Louisa*
17389 Anklam, Goethestr. 3 B
1. 8. **Bruno Schneider** – *Spiegelberg*
10437 Berlin, Achilles Str. 104
1. 8. **Ernst Schwoche** – *Königswalde*
08529 Plauen, Möschwitzer Str. 90
1. 8. **Gerda Struthoff** geb. Braun – *Neu-Lagow*
27751 Delmenhorst, Stedinger Landstr. 129
4. 8. **Heinz Marx** – *Sternberg*
19061 Schwerin, M.-Luther-King-Str. 2
5. 8. **Rudolf Tuband** – *St. Johannes*
31275 Lehrte, Vor der Ramhorst 3
7. 8. **Gisela Riedler** geb. Schulz – *Oegnitz*
15345 Rehfelde-Dorf, Dorfstr. 14
11. 8. **Edith Otto** geb. Hechel – *Zielenzig*
67149 Meckenheim, A.-Schweitzer-Str. 8
12. 8. **Renate Sonnenkalb** geb. Oldenburg – *Kriescht*
06249 Mücheln, Am Steinkreuz 13
16. 8. **Manfred Jericke** – *Lagow*
70195 Stuttgart, Haydnstr. 49
18. 8. **Helga Doß** geb. Friedrich – *Mauskow/Kriescht*
15370 Fredersdorf, Busentscher Weg 18
19. 8. **Edith Riedel** geb. Lange – *Waldowstrenk*
22149 Hamburg, Waldwinkel 34
22. 8. **Herbert Böhme-Hinze** – *Oegnitz*
29229 Celle, Westerberg 23
25. 8. **Wolfgang Sauer** – *Burschen*
16845 Neustadt, Hohenofener Str. 16
25. 8. **Erna Cieslik** geb. Zipter – *Petersdorf/Tauerzig*
14776 Brandenburg, Dosseweg 7
26. 8. **Siegfried Borde** – *Jamaika*
26789 Leer, Lindenweg 18
27. 8. **Ruth Biereke** geb. Wutschke – *Hammer*
64732 Bad König, Helmertweg 54
30. 8. **Jutta Zahl** geb. Zillmann – *Zielenzig*
31621 Pennigsehl, Hesterberger Str. 17

70 Jahre

1. 5. **Gerda Beck** geb. Klause – *Königswalde*
41464 Neuß, Eichendorffstr. 30
2. 5. **Fritz Klimpel** – *Zielenzig*
64739 Hoechst, Mümlingstalring 12
2. 5. **Dorothea Malitta** geb. Hoffmann – *Neu-Lagow*
40699 Erkrath, Kalkumer Feld 24 A
3. 5. **Heinz Pehle** – *Kemnath*
16792 Zehdenick, Clara-Zetkin-Str. 17
3. 5. **Margot Schulz** geb. Habermann – *Kriescht*
29416 Groß-Chüden, Dorfstr. 1
5. 5. **Alfred Rabbel** – *Freiberg*
15236 Petershagen, Hauptstr. 48
6. 5. **Hildegard Littau** geb. Fabig – *Zielenzig*
37127 Niemetal, Am Silberberg 4
9. 5. **Helga Pieper** geb. Thiem – *Albrechtsbruch*
10315 Berlin, Rummelsburger Str. 59 D
9. 5. **Irmgard Schmidt** geb. Ambrost – *Kriescht*
14641 Ribbeck, Lindenstr. 6
10. 5. **Ilse Köhler** geb. Grunert – *Schönow*
31234 Edemissen, Fissenbergstr. 32
10. 5. **Ingeborg Kretschmer** geb. Kramm – *Arensdorf*
10369 Berlin, Erich-Kuttner-Str. 22
10. 5. **Ilse Türke** geb. Stege – *Sonnenburg*
39387 Oschersleben, OT Neubrandsleben
10. 5. **Hans-Dieter Vogel** – *Trebow*
12209 Berlin, Achenseeweg 80 A
11. 5. **Inge Lang** geb. Unglaube – *Mauskow*
04420 Markranstädt, Newtonstr. 17 A
11. 5. **Gisela Lüben** geb. Jäkel – *Brenkenhofsfleiß*
16356 Werneuchen, Beiersdorfer Str. 11
15. 5. **Günter Schmidt** – *Glauschdorf*
16230 Klobbicke, Lindenstr. 50
16. 5. **Martin Ribotzki** – *Topper*
CH 8405 Winterthur, Ibergstr. 81
23. 5. **Reinhard Preuß** – *Zielenzig*
13593 Berlin, Wilhelmstr. 130 A
23. 5. **Günter Seehafer** – *Sonnenburg*
19258 Boizenburg, Birkenstr. 9
26. 5. **Reinhard Ende** – *Heinersdorf*
12049 Berlin, Herrfurthplatz 9
2. 6. **Günther Stettnisch** – *Sonnenburg*
14109 Berlin, Dreilindenstr. 42
6. 6. **Waltraut Driest** geb. Franke – *Neudorf*
14770 Brandenburg, Sachsenstr. 59
6. 6. **Irma Kümichel** geb. Kruse – *Albrechtsbruch*
42697 Solingen, Rheinstr. 28
7. 6. **Lieselotte Fuhrmann** geb. Pape – *Mauskow*
16833 Fehrbellin, Feldbergstr. 28
13. 6. **Elfriede Raboldt** geb. Kaiser – *Zielenzig*
16727 Schwante, Gartenweg 15
16. 6. **Horst Verworner** – *Petersdorf*
14467 Potsdam, Charlottenstr. 112
17. 6. **Heinz Dieter Gruntzke** – *Sonnenburg*
42389 Wuppertal, Am Buchenloh 37
17. 6. **Anneliese Kopp** geb. Henschke – *Dammbusch*
14641 Nauen, Heinrich-Heine-Str. 17
20. 6. **Gertrud Ludewig** geb. Busch – *Arensdorf*
42499 Hückeswagen, Jung-Stilling-Str. 23
26. 6. **Waltraut Schwarmann** geb. Ernst – *Zielenzig*
28832 Achim, In den Bergen 14
27. 6. **Helmut Sommer** – *Lagow*
13593 Berlin, Gruberzeile 9
29. 6. **Günter Zimmermann** – *Zielenzig*
42279 Wuppertal, Wittener Str. 83
30. 6. **Dora Becker** geb. Seeländer – *Neu-Dresden*
15374 Müncheberg, Kantstr. 3

30. 6. **Irmgard Fischer** geb. Jahn – *Beatenwalde*
16269 Wriezen, Poststr. 2
4. 7. **Werner Wandrey** – *Malta*
24576 Bad Bramstedt, Pommernweg 31
7. 7. **Harald Wamp**
60320 Frankfurt/M., Roseggerstr. 10
9. 7. **Werner Malze** – *Langenpfuhl*
14974 Ludwigsfelde, Tulpenstr. 27
11. 7. **Renate Wein** geb. Bley – *Königswalde*
13509 Berlin, Feldmarkweg 20
16. 7. **Inge Wittke** geb. Scherer
69469 Weinheim, Oberer Katzenlauf 1
28. 7. **Elfr. Schaarf** geb. Amelung – *Schönow*
16356 Seefeld, Bahnhofstr. 2
30. 7. **Günter Altschaffel** – *Zielenzig*
06463 Ermsleben, Sixtus-Kirchhof 4
31. 7. **Ingeborg Krüger** geb. Schulz – *Groß Kirschbaum*
16767 Leegebruch, An der Aue 3
2. 8. **Margot Hoyer** geb. Meisel – *Sternberg*
08248 Klingenthal, Forstwinkel 10
4. 8. **Gerhard Meißner** – *Tempel*
60598 Frankfurt/M., Darmstädt. Landstr. 78
5. 8. **Siegrid Schumacher** geb. Woite – *Ostrow*
33818 Leopoldshöhe, Drosselstr. 3
8. 8. **Armin Berthold** – *Sternberg*
06130 Halle, Paul-Suhr-Str. 65
8. 8. **Renate Korzekwa** geb. Scheer – *Kriescht*
12249 Berlin, Keffenbrinkweg 11
8. 8. **Heinz Kernchen** – *Selchow*
13055 Berlin, Altenhofer Str. 21
12. 8. **Kurt Sonnenberg** – *Schönow*
30419 Hannover, Eichsfelder Str. 65
13. 8. **Horst Jahn** – *Neuwalde*
12355 Berlin, Gürtlerweg 8
14. 8. **Anneliese Zippel** geb. Filor – *Meekow*
17491 Greifswald, H.-Beimler-Str. 88
19. 8. **Erwin Prestel** – *Malkendorf*
41515 Grevenbroich, Goethestr. 87
24. 8. **Ursula Winkler** geb. Heinrich – *Brenkenhofsfleiß*
31228 Peine, Stargarder Str. 13
25. 8. **Horst Lange** – *Zielenzig*
02977 Hoyerswerda, Sputnikstr. 12
26. 8. **Waltraud Cujas** geb Haake – *Selchow*
15848 Kossenblatt, Lindenstr. 30
27. 8. **Elisabeth Presch** geb. Sonnenberg – *Königswalde*
14473 Potsdam, Drevesstr. 34
29. 8. **Waltraud Gladow** geb. Puckert – *Tempel*
16356 Weesow, Dorfstr. 29

69 Jahre

1. 5. **Anita Gindullis** geb. Rakow – *Zielenzig*
18106 Rostock, W.-Bredel-Str. 13
2. 5. **Hans Pfingst** – *Kriescht*
30167 Hannover, Brüggemannhof 11
3. 5. **Gerhard Rabenhorst** – *St. Johannes*
10367 Berlin, Herzbergstr. 7
4. 5. **Brigitte Dietrich** geb. Schulz
60386 Frankfurt/M., Leo-Gans-Str. 8
10. 5. **Inge Portner** geb. Golze – *Zielenzig*
13599 Berlin, Gartenfelder Str. 134 D
11. 5. **Günther Wollbrandt** – *Woxfelde*
12555 Berlin, Kaulsdorfer Str. 287
12. 5. **Herta Hichert** geb. Wunsch – *Zielenzig*
37081 Göttingen, Allerstr. 14
18. 5. **Kurt Wellsand** – *Zielenzig*
71579 Spiegelberg, Gr.-Höchberger-Str. 22
19. 5. **Irmgard Bande** geb. Stielicke – *Louisa*
18334 Schabow, Lindenallee 2
20. 5. **Ilse Jahn** geb. Berg – *Kriescht*
21354 Breetze, Thomasburger Str. 11
22. 5. **Gerhard Kraft** – *Zielenzig*
15738 Zeuthen, Friesenstr. 15
24. 5. **Eva Rau** geb. Vierrath – *Kriescht*
45134 Essen, Hexentaufe 8
26. 5. **Ursula Litera** geb. Sperling – *Jamaika*
13127 Berlin, Kalvinistenweg 39
29. 5. **Ingeborg Stange** geb. Engelmann – *Sonnenburg*
16761 Hennigsdorf, Kirchstr. 2
30. 5. **Helmut Effenberg** – *Kriescht*
10178 Berlin, Karl-Marx-Allee 25
1. 6. **Ingrid Baumgard** geb. Stege – *Grochow*
16515 Oranienburg, Innsbrucker Str. 18
4. 6. **Ursula Grund** geb. Helmke – *Zielenzig*
08060 Zwickau, Fritz-Heckert-Str. 24
11. 6. **Gertrud Wolter** geb. Laumer – *Kriescht*
15306 Sachsendorf, Str. d. Friedens 60
12. 6. **Gerhard Kluge** – *Groß-Friedrich*
14770 Brandenburg, Sachsenstr. 18
16. 6. **Marianne Ganz** – *Sternberg*
88639 Wald, Im Riedl 1
18. 6. **Edith Forchert** geb. Schiwietz – *Sternberg*
44319 Dortmund, Kortschstr. 36
20. 6. **Edith Preuß** geb. Herrmann – *Königswalde*
13593 Berlin, Wilhelmstr. 130 A
21. 6. **Bernhard Domke** – *Breesen*
59821 Arnsberg, Bördestr. 37
23. 6. **Annemarie Herbrechter** geb. Leibner – *Burschen*
15374 Müncheberg, Eberswalder Str. 154
23. 6. **Waldtr. Schönemann** geb. Simon – *Sternberg*
04445 Liebertwolkwitz, Tauchaer Str. 26
25. 6. **Joachim Noack** – *Tempel*
35796 Weinbach, Lahnstr. 41, b. Sartorius
27. 6. **Käthe Krüger** geb. Perschke – *Gleißen*
18069 Rostock, Etkar-Andre-Str. 3
27. 6. **Hans-Adolf Possardt** – *Zielenzig*
12349 Berlin, Muschelkalkweg 21
30. 6. **Herbert Wald** – *Langenpfuhl*
15518 Steinhöfel, Str. d. Freundschaft 24
1. 7. **Lisbeth Schulze** geb. Giebel – *Spiegelberg*
15864 Diensdorf-Radlow, Dorfstr. 13
9. 7. **Ursula Lüke** geb. Wittkuhn – *Sonnenburg*
31139 Hildesheim, Ulmenweg 23
12. 7. **Wolfgang Beuthan** – *Malkendorf*
22159 Hamburg, Nerzweg 10
15. 7. **Elfriede Bauch** geb. Jäkel – *Brenkenhofsfleiß*
15344 Strausberg, Berliner Str. 91 A
16. 7. **Prof. Dr. Günter Knappe** – *Lagow*
13125 Berlin, Am Danewend 11 A
22. 7. **Rita Wendt** geb. Schaudert – *Königswalde*
13467 Berlin, Hermsdorfer Damm 175
24. 7. **Rudi Hemmerling** – *Zielenzig*
16928 Pritzwalk, Giesendorfer Weg 12
29. 7. **Manfred Sukrow** – *Zielenzig*
91094 Langensendelbach, Bubenreutherstr. 38
31. 7. **Kurt Noack** – *Kriescht*
E 29600 Ur. Marbesa/Marbella, Avda. Aragon 192
4. 8. **Helmut Löschke** – *Stuttgardt*
S 6650 Kil, Hagvaegen 4
7. 8. **Marlene Bandt** – *Koritten*
14806 Belzig, Erich-Weinert-Str. 26
9. 8. **Brigitte Kapelle** geb. Schröter – *Neu-Dresden*
16259 Bad Freienwalde, Berliner Str. 101
9. 8. **Harald Strohschein** – *Louisa*
53117 Bonn, Am Römerlager 13

16. 8. **Marg. Miericke** geb. Kernchen – *Selchow*
22117 Hamburg, Kapellenstr. 1 B
19. 8. **Ursula Schway** geb. Franke – *Sternberg*
38440 Wolfsburg, Lessingstr. 72
21. 8. **Heinz Gerlach** – *Hammer*
16866 Kolrep, Dorfstr.
22. 8. **Inge Romanus** geb. Wolf – *Zielenzig*
13088 Berlin, Bernkasteler Str. 22
23. 8. **Bernhard Lange** – *Rauden*
10713 Berlin, Ermslebener Weg 4
23. 8. **Helga Winkler** geb. Jawinski – *Zielenzig*
20539 Hamburg, Vierländer Damm 70 C
25. 8. **Marga Thämlitz** geb. Erpel – *Schützens/Zlg.*
18181 Graal-Müritz, Koppenheide 66

68 Jahre

1. 5. **Christa Brodmerkel** geb. Faust – *Zielenzig*
96178 Pommersfelden Nr. 11
4. 5. **Gerhard Paesler** – *Seeren*
19309 Lanz, Jahnstr. 13
5. 5. **Gisela Sprenger** geb. Juritz
16269 Sternebeck, Zum Gutshof 6
10. 5. **Hubertus Brämer** – *Sternberg*
06909 Pretzsch, Wittenberger Str. 31
15. 5. **Marga Richter** geb. Seifert – *Louisa*
03222 Lübbenau, Richard-Wagner-Str. 19
17. 5. **Anneliese Moll** geb. Pähl – *Sternberg*
03119 Welzow, Jahnstr. 18
19. 5. **Brigitte Bergemann** geb. Müller – *Kriescht*
12057 Berlin, Leo-Slezak-Str. 17
22. 5. **Heinz Beyer** – *Sonnenburg*
15306 Neuentempel, Dorfstr. 11
22. 5. **Helga Lechleitner** geb. Blume – *Brenkenhofsfleiß*
12555 Berlin, Kaulsdorfer Str. 220
24. 5. **Beate Romankiewicz** geb. Reschke – *Malkendorf*
14089 Berlin, Topeliusweg 3 D
25. 5. **Karl Döring** – *Alt-Limmritz*
35321 Laubach, Lindenstr. 23 A, b. Fredrich
31. 5. **Gisela Scholz** geb. Golze – *Zielenzig*
14052 Berlin, Westendallee 78
31. 5. **Elvira Wiersdorf** – *Költschen*
40599 Düsseldorf, Oranienburger Str. 25
31. 5. **Gertraud Wittek** geb. Träger – *Zielenzig*
12105 Berlin, Rathausstr. 32
2. 6. **Irmgard Klar** geb. Geyer – *Költschen*
13585 Berlin, Am Költzepark 17
7. 6. **Ingeborg Lustig** – *Sternberg*
74653 Künzelsau, Schloß Stetten
10. 6. **Ruth Tybussek** geb. Reschke – *Zielenzig*
14612 Falkensee, Falkenstr. 14
16. 6. **Sieglinde Kämper** geb. Schmidt – *Breesen*
28844 Weyhe, Scharmarsch 27
16. 6. **Renate Schwarz** – *Tempel*
83098 Brannenburg, Dorfstr. 6
19. 6. **Ekhard Patuschka** – *Louisa*
69469 Weinheim, Schwalbenweg 1
20. 6. **Hildegard Ebert** geb. Berger – *Tempel*
15859 Storkow, Heideweg 4
28. 6. **Wolfgang Mache** – *Lagow*
41844 Wegberg, St. Josefsweiler 5
4. 7. **Adelh. Heintschel** geb. Messinger – *Königswalde*
73525 Schwäbisch Gmünd, Ziegelgasse 9
5. 7. **Edith Schrader** geb. Hänschke – *Dammbusch*
28779 Bremen, Bauvereinsstr. 12
7. 7. **Sigrid Fiedler** geb. Hauser – *Zielenzig*
71116 Gärtringen, Blücherstr. 12
8. 7. **Renate Moritz** geb. Bölke – *Albrechtsbruch*
14057 Berlin, Wundtstr. 64
9. 7. **Herbert Wittke** – *Arensdorf*
14712 Rathenow, Steinstr. 10
11. 7. **Helmut Lerch** – *Schönow*
Ashwood Vic. 3147, 20 Temple Str./Austr.
20. 7. **Ursula Dempfle** geb. Engel – *Ostrow*
63801 Kleinostheim, Hellbühlstr. 32
21. 7. **Kurt Hecht** – *Zielenzig*
Fort Wayne IN 46825, Spur Creek CT/USA
22. 7. **Siegfried Schlabowsky** – *Gleißen*
Verdun 5245, P. O.-Box 17/Austr.
31. 7. **Marianne Neye** geb. Horn – *Kriescht*
58091 Hagen, Franzstr. 112
1. 8. **Lieselotte Holz** geb. Jäge – *Kriescht*
17291 Gollmitz, Prenzlauer Str. 29 B
1. 8. **Margret Strehl** geb. Langerwisch
14532 Kleinmachnow, Schillerstr. 14
4. 8. **Margarete Ahlheim** geb. Großmann – *Sonnenburg*
64293 Darmstadt, Dieselstr. 7
4. 8. **Anita Schüler** – *Albrechtsbruch*
08496 Neumark, E.-Thälmann-Str. 16
7. 8. **Gerda Lehmann** geb. Jänisch – *Albrechtsbruch*
14197 Berlin, Offenbacher Str. 21
14. 8. **Günter Schilling** – *Hammer*
14471 Potsdam, Lennéstr. 51
16. 8. **Ingeborg Reh** geb. Grätz
25566 Rethwisch, Kirchweg 4
18. 8. **Marianne Modrow** geb. Winterfeld – *Hammer*
72760 Reutlingen, Nürnberger Str. 100
21. 8. **Gerhard Steinbock** – *Freiberg*
12307 Berlin, Rieflerstr. 2
26. 8. **Irmgard Handke** – *Zielenzig*
34123 Kassel, Eisenhammer Str. 44
28. 8. **Gisela Heidenreich** geb. Bürger – *Schermeisel*
15518 Briesen, Lindenstr. 4
29. 8. **Helga Wolff geb. Wotschke** – *Neu-Dresden*
15344 Strausberg, Am Försterweg 55

67 Jahre

1. 5. **Wolfgang Schnabel** – *Ostrow/Ffo.*
15230 Frankfurt/O., R.-Breitscheid-Str. 8
2. 5. **Hildegard Christian** geb. Lauch – *Gleißen*
67067 Ludwigshafen, Kleestr. 17
12. 5. **Ursula Dittmer** geb. Wolff – *Zielenzig*
16515 Oranienburg, Berliner Str. 246
16. 5. **Harry Frost** – *Zielenzig*
24376 Kappeln, Dorfstr. 28
17. 5. **Gisela Zschech** geb. Stürmer – *Wandern*
02625 Bautzen, F.J.-Curie-Str. 58
18. 5. **Käthe Friebe** geb. Böse – *Sonnenburg*
13465 Berlin, Invalidensiedlung 31
23. 5. **Irmgard Driesener** geb. Mierse – *Louisa*
15518 Arensdorf, Hasenfelder Str. 4
24. 5. **Lieselotte Henschke** geb. Schütze
12103 Berlin, Manteuffelstr. 12 A
25. 5. **Margarete Cario** geb. Rettig – *Königswalde*
31224 Peine, Danziger Str. 6
26. 5. **Irmgard Drigalle** geb. Mader – *Neudorf*
15306 Lietzen, Hinterstr. 10
26. 5. **Ingeborg Liersch** geb. Beelitz – *Zielenz./Malsow*
17209 Wredenhagen, Dorfstr. 7
28. 5. **Ilse Grützke** geb. Pogundke – *Sonnenburg*
16352 Basdorf, Am Dorfanger 2
29. 5. **Hans-Joachim Tell** – *Lagow*
39108 Magdeburg, Albert-Vater-Str. 51

30. 5. **Inge Schulze** geb. Sprint
12101 Berlin, Höppnerstr. 30
31. 5. **Siegfried Rau** – *Zielenzig*
40627 Düsseldorf, Am Hirschgraben 24 B
31. 5. **Hans-Joachim Suckrow** – *Beaulieu*
24148 Kiel, Schönberger Str. 158
2. 6. **Gerhard Reiche** – *Schermeisel*
53894 Mechernich, Potthofstr. 6
8. 6. **Helmut Thieme** – *Kriescht/Zielenzig*
14770 Brandenburg, Kreyssigstr. 14
12. 6. **Gisela Siebke** geb. Emmerich – *Seeren*
15518 Hangelsberg, Gauss-Str. 2
13. 6. **Rudolf Dobbrow** – *Sonnenburg*
12207 Berlin, Ritterstr. 2
15. 6. **Heinz Koberstein** – *Költschen*
19205 Stöllnitz, Krembzer Str. 18
16. 6. **Erna Neumeister** geb. Hahn – *Malkendorf*
17217 Alt Rehse, Kreis Waren
17. 6. **Horst Jaensch** – *Sternberg*
03042 Cottbus, Bodelschwinghstr. 34
24. 6. **Elisabeth Manthei** geb. Moritz – *Korsika*
13187 Berlin, Florastr. 66
27. 6. **Kurt Keller** – *Schönow*
15517 Fürstenwalde, Dr.-Golz-Str. 10 F
29. 6. **Ulrich Wilhelm** – *Tempel*
03222 Lübbenau, Geschw.-Scholl-Str. 3
30. 6. **Erika Hemstedt** geb. Laabs – *Königswalde*
39606 Rathsleben, Dorfstr. 11
9. 7. **Anni Steinke** geb. Kraft – *Schermeisel*
15562 Rüdersdorf, Friedr.-Engels-Ring 63
10. 7. **Günter Igel** – *Groß-Friedrich*
12351 Berlin, Johannisth. Chaussee 291
14. 7. **Siegl. Schneising** geb. Becherer – *Költschen*
85055 Ingolstadt, Dörflerstr. 10
23. 7. **Waltraud Binder** geb. Gutsche – *Tempel*
17268 Templin, Neuer Weg 12
26. 7. **Anke Clemens** geb. Gerdes – *Sternberg*
61267 Neu-Anspach, Am Zäunefeld 17
26. 7. **Eva Müller** geb. Krüger – *Sternberg*
12526 Berlin, Sandbacher Weg 66
4. 8. **Kurt Neke** – *Zielenzig*
53809 Ruppichteroth, Scheid 14
5. 8. **Peter Zerndt** – *Königswalde*
15517 Fürstenwalde, Goethestr. 13
18. 8. **Oskar Wald** – *Malsow*
15518 Trebus, Parkstr. 6
20. 8. **Ingeborg Müller** geb. Strehmel – *Breesen*
13407 Berlin, Septimer Str. 46 B
20. 8. **Helga Rimpler** geb. Gülde – *Kriescht/Neuwalde*
03130 Spremberg, Bahnhofsvorplatz 2
20. 8. **Horst Wilke** – *Spiegelberg*
71696 Möglingen, Hohenstaufenstr. 35
21. 8. **Gerhard Grieger** – *Malsow*
35102 Lohra, Gießener Landstr. 6
23. 8. **Heinz Schulz** – *Sonnenburg*
12353 Berlin, Heideläuferweg 28 A

66 Jahre

2. 5. **Inge Döring** geb. Kunert – *Zielenzig*
06667 Weißenfels, E.-Weinert-Str. 40
2. 5. **Irmgard Rohde** geb. Nickel – *Zielenzig*
10717 Berlin, Prinzregentenstr. 88
13. 5. **Johanna Thiele** geb. Scheer – *Kriescht*
13467 Berlin, Odilostr. 8
14. 5. **Joachim Blankenstein** – *Zielenzig*
16816 Neuruppin, Th.-Mann-Str. 39 C
16. 5. **Gerhard Vogel** – *Trebow*
76189 Karlsruhe, Dornröschenweg 13
16. 5. **Reinhardt Röstel** – *Zielenzig*
38667 Bad Harzburg, Am Guedecken 35
17. 5. **Waltraud Stein**
15537 Erkner, Ahornallee 42
18. 5. **Ehrfried Hartmann** – *Tempel*
29416 Fleetmark, Bahnhofstr. 7
18. 5. **Heinz Kiesewetter** – *Mauskow*
15848 Groß-Rietz, Birkholzer Str. 2
20. 5. **Christina Wagner** – *Sternberg*
06779 Marke, Heidekrug
29. 5. **Christa Ebert** geb. Rudolf – *Wallwitz*
15370 Bruchmühle, Buchholzer Str. 43 A
29. 5. **Wolfgang Löffler** – *Zielenzig*
15366 Neuenhagen, Platanenallee 12
30. 5. **Inge Pollex** geb. Döring – *Költschen*
06925 Annaburg, Zuelsdorfer Str. 14
31. 5. **Brigitte Richter-Tell** – *Lagow*
12357 Berlin, Fuchsienweg 11
31. 5. **Edith Schulz** geb. Fleischer – *Königswalde*
12487 Berlin, Heubergerweg 29
7. 6. **Ehrentraud Kaglin** geb. Thierley – *Arensdorf*
25436 Tornesch, Uetersener Str. 63
10. 6. **Esther Schiche** geb. Bremer
14913 Altes Lager, Treuenbrietzener Str. 13
15. 6. **Helga Hemmerling** geb. Fiebig – *Tempel*
15374 Müncheberg, Seestr. 13
15. 6. **Sigrid Paesler**
60528 Frankfurt/M., Heinr.-Seliger-Str. 57
20. 6. **Günther Bohm** – *Kriescht*
12687 Berlin, Schwarzburger Str. 5
24. 6. **Ursula Stanossek** geb. Zipter – *Lagow*
56076 Koblenz, Jakob-Kaiser-Str. 9
25. 6. **Erika Schmolke** geb. Plath – *Kriescht*
13059 Berlin, Warnemünder Str. 20
1. 7. **Irene Grieger** geb. Weimer
35102 Lohra, Gießener Landstr. 6
4. 7. **Horst Schmidt** – *Sonnenburg*
74850 Schefflenz, Lerches 7
7. 7. **Käthe Wald** geb. Jaentsch
15518 Trebus, Parkstr. 6
10. 7. **Günther Zehbe** – *Korsika*
15566 Schöneiche, Weißheimer Str. 11
11. 7. **Günther Kehr** – *Zielenzig*
21391 Reppenstedt, Am Wildwechsel 2
11. 7. **Hans Paczkowski**
12355 Berlin, Deutschtaler Str. 84
23. 7. **Ursula Lehnert** geb. Lindemann – *Beatenwalde*
18233 Garvensdorf, Dorfstr.
24. 7. **Karl Weniger** – *Lagow*
51503 Rösrath, Bleifelder Str. 30 A
30. 7. **Helga Mochow** – *Dammbusch*
14612 Falkensee, Heinrich-Zille-Str. 81
1. 8. **Gerda Miske** geb. Teschner – *Herzogswalde*
18299 Groß Ridsenow, Dorfstr. 6
5. 8. **Marianne Fiebig** – *Zielenzig*
15848 Beeskow, Luchstr. 30 B
5. 8. **Hans-Joachim Klawitz** – *Louisa*
33442 Herzebrock-Clarholz, Memeler Str. 6
8. 8. **Gisela Kroschke** geb. Bohm – *Königswalde*
14712 Rathenow, Berliner Str. 78
10. 8. **Gertraud Tinnemeyer** geb. Borde – *Jamaika*
26817 Rhauderfehn, Herderstr. 3
11. 8. **Erika Pett** geb. Trebess – *Seeren*
12357 Berlin, Hopfenweg 31
12. 8. **Helmut Trefke** – *Zielenzig*
09599 Freiberg, Am Mühlteich 16

17. 8. **Christa Kalies** geb. Kohls – *Langenpfuhl*
16356 Werneuchen, Lindenstr. 19
21. 8. **Rolf Kuhlmey** – *Schönow*
16565 Lehnitz, Bachstelzenweg 15
23. 8. **Edeltraud Grey** geb. Klemke – *Rauden*
15518 Buchholz, Fürstenwalder Str. 3
27. 8. **Werner Moritz** – *Louisa*
10119 Berlin, Linienstr. 48
30. 8. **Hiltraud Will** geb. Schmalzried – *Hammer*
17392 Butzow, Dorfstr. 28

65 Jahre

3. 5. **Herbert Baier** – *Oegnitz*
15345 Rehfelde, Marienbergstr. 21
9. 5. **Rudolf Gerloff** – *Kriescht*
10825 Berlin, Nymphenburger Str. 9
13. 5. **Wolfgang Prill** – *Malsow*
13503 Berlin, Heiligenseestr. 157
21. 5. **Brunhilde Schetterer** geb. Schmidt – *Hammer*
74257 Untereisesheim, Schloßbergstr. 23
23. 5. **Elis. Schmidt** geb. Fleischer – *Königswalde*
19089 Crivitz, Zapeler Weg 14
24. 5. **Hanne-Lore Friedrichs** geb. Schmidt
23558 Lübeck, Hudekamp 16
27. 5. **Sabine Reinhardt** geb. Folger – *Tempel*
07318 Saalfeld, Grobe Straße 6
30. 5. **Irene Klause** – *Königswalde*
31180 Giesen, Hannoversche Str. 60
4. 6. **Dora Steffen** geb. Töffling – *Zielenzig*
48429 Rheine, Ewaldistr. 17
9. 6. **Vera Oldekopf** geb. Aemilius – *Kriescht*
30890 Barsinghausen, Wilh.-Hess-Str. 13
16. 6. **Brunh. Ruppelt** geb. Schlabowski – *Königswalde*
59379 Selm, Olfener Str. 28
17. 6. **Ursula Hannemann** geb. Krajewski – *Königswalde*
13051 Berlin, Rüdickenstr. 45
21. 6. **Wolfgang Krüger** – *Sonnenburg*
14943 Luckenwalde, W.-Scholz-Str. 37
23. 6. **Ursula Günther** – *Königswalde*
14471 Potsdam, Fichtestr. 4
2. 7. **Horst Bieske** – *Malkendorf*
15518 Arensdorf, Hinterstr. 7
17. 7. **Rudolf Franke** – *Kemnath*
15518 Briesen, Kersdorfer Str. 42
17. 7. **Edeltraud Haubrich** geb. Rauschert – *Ostrow*
27356 Rotenburg, Moorkamp 18
18. 7. **Gisela Verworner** geb. Budzinski – *Reichen*
14467 Potsdam, Burgstr. 24/18
27. 7. **Artur Riemer** – *Louisa*
16866 Kunow, Thomas-Münzer-Str. 17
28. 7. **Dora Götze** geb. Hoffmann – *Trebow*
15344 Strausberg, Mittelallee 22
28. 7. **Klaus Hoffmann** – *Trebow*
15232 Frankfurt/O., Thomasiusstr. 14
31. 7. **Erich Schwarz** – *Königswalde*
39116 Magdeburg, Aston Str. 27
7. 8. **Manfred Unrath** – *Arensdorf*
73262 Reichenbach, Schillerstr. 19
9. 8. **Helmut Heide** – *Rauden*
15518 Eggersdorf, Gölsdorfer Str. 1
17. 8. **Edith Bosse** geb. Ulbrich – *Sonnenburg*
15306 Marxdorf, Dorfstr. 37
19. 8. **Heinz Lier** – *Beatenwalde*
12051 Berlin, Schierker Str. 39
22. 8. **Elisabeth Neumann** geb. Grabow– *Sternberg*
15848 Reudnitz, Nebenstr. 2
27. 8. **Edwin Lange** – *Trebow*
16909 Wittstock, Käthe-Kollwitz-Str. 26
31. 8. **Renate Siefert** geb. Knecht – *Gr. Kirschbaum*
16321 Bernau, Hesselweg 6

64 Jahre

2. 5. **Angelika Rau** geb. Huhn – *Zielenzig*
71364 Winnenden, Schafweide 95
10. 5. **Adelheid Nüßbeutel** geb. Pinkowsky – *Schönow*
18299 Laage, Rudolf-Harbig-Str. 22
12. 5. **Helga Schlicker** geb. Lenzewski – *Sonnenburg*
39606 Dequede, Dorfstr. 3
16. 5. **Harry Valtinke** – *Zielenzig*
13589 Berlin, Stadtrandstr. 490
19. 5. **Gerda Pflug** geb. Wackenhut – *Langenpfuhl*
16868 Wusterhausen, Kyritzer Str. 58
21. 5. **Arno Deffke** – *Költschen*
01609 Gröditz, Schwarzer Weg 3
22. 5. **Annerose Scheubner** geb. Düring – *Louisa*
09328 Lunzenau, Altenburger Str. 85
23. 5. **Werner Kuke** – *Maryland*
38518 Gifhorn, Bromer Str. 4 A
23. 5. **Manfred Wianke** – *Ostrow*
16833 Fehrbellin, Geschw.-Scholl-Str. 7
26. 5. **Charlotte Apelt** geb. Knopke – *Alt-Limmritz*
15306 Lietzen, Hinterstr. 2
27. 5. **Anneliese Schleinitz** geb. Feind – *Rauden*
16835 Herzberg, Berliner Str. 20
29. 5. **Waltraut Jensel** geb. Bellach – *Gleißen*
53797 Lohmar, Froschkönigweg 11
8. 6. **Renate Zimmermann** geb. Fiedler – *Tempel*
12439 Berlin, Grimaustr. 78
11. 6. **Herta Böttcher** geb. Suchland – *Beatenwalde*
15517 Fürstenwalde, Rauener Str. 20
11. 6. **Irene Steinborn**
45891 Gelsenkirchen, Wirknerstr. 9
15. 6. **Helmut Jandke** – *Königswalde*
13437 Berlin, Fetschowzeile 23
5. 7. **Gisela Triebstein** geb. Handke – *Zielenzig*
34123 Kassel, Eisenhammer Str. 44
8. 7. **Ruth Lucko** geb. Raschke – *Neudorf*
14547 Beelitz, Virchowstr. 97 C
9. 7. **Hans-Georg Hoffmann** – *Sonnenburg*
15306 Lietzen, Am Mühlenfließ 33
10. 7. **Brigitte Burd** geb. Lange – *Meekow*
Winnipeg/Manitoba, R 921 Banningst/Can.
14. 7. **Johannes Reschke** – *Breesen*
52388 Nörvenich, Fichtestr. 11
15. 7. **Ilse Schwalbe** geb. Blocksdorf – *Saratoga*
06618 Naumburg, Albrecht-Dürer-Str. 3
19. 7. **Wolfgang Berginski** – *Zielenzig*
18109 Rostock, Mecklenburger Allee 17
22. 7. **Irmgard Robe** geb. Winter – *Woxfelde*
16306 Hohenselschow, Nebenstr. 23
24. 7. **Barbara Stein** geb. Christoph – *Wandern/Malkd.*
21509 Glinde, An der Au 21
29. 7. **Ulrich Bittelmann** – *Neu-Dresden*
15326 Lebus, Kietzer Str. 6
31. 7. **Harald Sauer** – *Burschen*
16845 Ganzer, Wildberger Str. 4
3. 8. **Erika Zimmer** geb. Ulbrich – *Gleißen*
15326 Wulkow, Dorfstr. 28 B
8. 8. **Eberhard Heinze** – *Reichen*
29664 Walsrode, Idsingen 6

16. 8. **Brigitte Engelbrecht** geb. Otto – *Sonnenburg*
38448 Wolfsburg, Brandenburger Str. 33
17. 8. **Brigitte Gehrke** geb. Klemke – *Sternberg*
19258 Boizenburg, Am Grünen Weg 5
26. 8. **Rosemarie Heiland** geb. Götte – *Zielenzig*
66620 Nonnweiler, Muswiese 3
29. 8. **Artur Lehmann** – *Mauskow*
15306 Seelow, Birnenstr. 4
29. 8. **Elfriede Braun** geb. Dietze – *Langenpfuhl*
82467 Garm.-Partenkirchen, Achenfeldstr. 22

63 Jahre

3. 5. **Heinz Habermann** – *Neudorf*
14163 Berlin, Argentinische Allee 5
5. 5. **Manfred Schlösser** – *Hampshire*
22955 Hoisdorf, Schierenplack 3
11. 5. **Klaus Reek** – *Louisa*
16909 Wittstock, Am Neuen Weg 4
23. 5. **Elisabeth Rudat** geb. Behrend – *Herzogswalde*
15344 Strausberg, G.-Kurze-Promenade 77
1. 6. **Karl-Heinz Kalisch** – *Jamaika*
16835 Lindow, E.-Thälmann-Str. 7
2. 6. **Helga Neumann** geb. Schweer – *Gleißen*
19230 Goldenitz, Dorfstr. 30
27. 6. **Elfriede Noack** geb. Knopke – *Priebrow*
14513 Teltow, Breitscheidstr. 24
30. 6. **Rudi Nultsch** – *Sonnenburg*
10319 Berlin, Mellenseestr. 7
6. 7. **Eberhard Herfurth** – *Zielenzig*
58566 Kierspe, Bordinghauser Weg 58
9. 7. **Herbert Dohrmann** – *Trebow*
10178 Berlin, K.-Marx-Allee 28
20. 7. **Wolfram Schmidt** – *Langenfeld*
34132 Kassel, Konrad-Adenauer-Str. 109
22. 7. **Oswald Otter** – *Oegnitz*
15562 Rüdersdorf, Heinrich-Zille-Str. 7
29. 7. **Ursula Kretzschmar** geb. Mattner – *Bln./Königsw.*
12487 Berlin, Friedrich-List-Str. 39
30. 7. **Hans-Joachim Zehbe** – *Zielenzig/Neu-Dresden*
89079 Ulm, Sebaldweg 21
12. 8. **Burkhard Herrmann** – *Neu-Dresden*
10245 Berlin, Boxhagener Str. 49
30. 8. **Helga Stark** geb. Lootze – *Heinersdorf*
16259 Beiersdorf, Hauptstr. 13

62 Jahre

3. 5. **Joachim Kloss** – *Königswalde*
49716 Meppen, Hölderlinstr. 12
3. 5. **Ursula Materne** geb. Beelitz – *Zielenzig/Malsow*
39638 Dorst, Dorfstr. 31
20. 5. **Klaus Röstel** – *Ostrow*
16761 Hennigsdorf, K.-Tucholsky-Str. 27
23. 5. **Edith Hertwig** geb. Igel – *Groß Friedrich*
15306 Seelow, E.-Thälmann-Str. 18
25. 5. **Fritz Bornemann** – *Kriescht*
99706 Sondershausen, F.-Schlufter-Str. 53
26. 5. **Alfred Knopke** – *Alt Limmritz*
15306 Döbberin, Dorfstr.
9. 6. **Helmut Wilke** – *Spiegelberg*
03222 Lübbenau, Robert-Koch-Str. 25
25. 6. **Erika Pinkpank** geb. Döring – *Költschen*
15366 Birkenstein, Mittelstr. 13
8. 7. **Ingrid Vogel** geb. Mettchen – *Trebow*
12209 Berlin, Achenseeweg 80 A
30. 7. **Brundhilde Oestreich** geb. Pacholke – *Lagow*
14656 Brieselang, Birkenallee 10
7. 8. **Ingrid Burow** geb. Linke – *Burschen*
10315 Berlin, Rosenfelder Ring 96
8. 8. **Renate Uhlig** geb. Graetz – *Lagow*
18299 Hohen Sprenz, Dorfstr. 116
25. 8. **Heidrun Wigand** geb. Löffler – *Kriescht*
97074 Würzburg, Edelstr. 4 B

61 Jahre

7. 5. **Bodo Baier** – *Zielenzig*
60385 Frankfurt, K.-Albert-Str. 25
19. 5. **Burghard Maerten** – *Költschen*
14974 Ludwigsfelde, Edgar-Andre-Str. 6
26. 5. **Edelgard Freyer** geb. Winterfeld – *Költschen*
06556 Artern, Th.-Müntzer-Str. 12
1. 6. **Jürgen Henschel** – *Sonnenburg*
04603 Bocka, Haus 58
17. 6. **Gertraud Baldeweg** geb. Binsky – *Schermeisel*
12109 Berlin, Dardanellenweg 53 A
29. 6. **Harry Fürstenberg** – *Zielenzig*
38723 Seesen, Ostpreußenstr. 4
1. 8. **Manfred Brosda** – *Hammer*
26434 Wangerland, Utlander Weg 5
3. 8. **Hildegard Peuser** geb. Kern – *Königswalde*
74177 Bad Friedrichshall, Pfaustr. 11
8. 8. **Erika Zimmermann** geb. Voß – *Osterwalde*
16775 Gransee, R.-Breitscheid-Str. 81
15. 8. **Ingrid Christen** geb. Rakow – *Zielenzig*
18109 Rostock, Eutiner Str. 19
31. 8. **Artur Donat** – *Malta*
37441 Bad Sachsa, Jungfernstieg 7

60 Jahre

6. 5. **Toni Juette** geb. Moheit – *Malkendorf*
39108 Magdeburg, Stolzestr. 7
21. 5. **Günter Igel** – *Groß Friedrich*
15306 Seelow, Am Stadion 16
2. 6. **Ursel Paish** geb. Lent – *Spiegelberg*
GB London SW 13, Westmoreland Road 32
13. 6. **Dr. Dieter Weger** – *Reichen*
15230 Frankfurt/O., O.-Grotewohl-Str. 34 A
23. 6. **Klaus Milbredt** – *Zlg./Schermeisel*
16816 Neuruppin, Holunderwinkel 4
7. 7. **Heinz Binsky** – *Schermeisel*
10707 Berlin, Wittelsbacherstr. 13 A
10. 8. **Siegfried Kunze** – *Kriescht*
15344 Strausberg, Am Herrensee 33
12. 8. **Günter Radeisen** – *Oegnitz*
13357 Berlin, Wiesenstr. 61 A
20. 8. **Gisela Baum** geb. Graetz – *Lagow*
06842 Dessau, Törtener Str. 9

Mit dem Vermerk „Empfänger verstorben" kam der Heimatbrief von folgenden Landsleuten zurück:

Wally Jung geb. Schröter aus Langenpfuhl im Alter von 86 Jahren,
zuletzt wohnhaft in 55765 Birkenfeld, Hauptstr. 32

Walter Arnold aus Lagow im Alter von 73 Jahren,
zuletzt wohnhaft in 79241 Ihringen, Haldenweg 44

Erich Günther aus Königswalde im Alter von 84 Jahren,
zuletzt wohnhaft in 21037 Hamburg, Kirchwerder Elbdeich 68

Karl Dromnitzki aus Sternberg,
zuletzt wohnhaft in 22848 Norderstedt, Am Sood 1

Kurt Schröter aus Zielenzig im Alter von 83 Jahren,
zuletzt wohnhaft in 06484 Quedlinburg, August-Bebel-Ring 14

Erhard Marks aus Kriescht im Alter von 81 Jahren,
zuletzt wohnhaft in 14480 Potsdam, Neuendorfer Str. 26/21

Reinhard Werner aus Königswalde im Alter von 77 Jahren,
zuletzt wohnhaft in 44795 Bochum, An der Holtbrügge 2–6

Anna Röstel geb. Pfeiffer aus Grochow im Alter von 81 Jahren,
zuletzt wohnhaft in 84508 Burgkirchen, Martin-Oefner-Str. 11

Herta Wegener geb. Kriesel aus Königswalde im Alter von 86 Jahren,
zuletzt wohnhaft in 60433 Frankfurt/Main, August-Schanz-Str. 78

Günter Nienas aus Schönow im Alter von 60 Jahren,
zuletzt wohnhaft in 15526 Bad Saarow-Strand, Faunstr. 12

Gerhard Reich aus Schönow im Alter von 68 Jahren,
zuletzt wohnhaft in 15517 Fürstenwalde, Eisenbahnstr. 5

Herbert Knispel aus Sonnenburg,
zuletzt wohnhaft in 57223 Kreuztal, Kuhlstr. 7

Fern der Heimat verstarben:

Anna Höger geb. Klähr aus Zielenzig am 9. 7. 99 im Alter von 68 Jahren,
zuletzt wohnhaft in 88048 Friedrichshafen, Cottastr. 25

Berta Pickert geb. Benthin aus Ostrow am 20. 8. 99 im Alter von 95 Jahren,
zuletzt wohnhaft in 06849 Dessau, Bernhard-Heese-Str. 6

Günter Keller aus Schönow am 30. 8. 99 im Alter von 70 Jahren,
zuletzt wohnhaft in 15518 Heinersdorf, Straße der Republik 4

Georg Jung aus Lagow am 24. 9. 99 im Alter von 83 Jahren,
zuletzt wohnhaft in 24960 Glücksburg, An der Steilküste 24

Erwin Habermann aus Hammer am 9. 9. 99 im Alter von 82 Jahren,
zuletzt wohnhaft in 13503 Berlin, Silberhammerweg 63

Johanna Basche geb. Schüley aus Kriescht am 7. 11. 99 im Alter von 87 Jahren,
zuletzt wohnhaft in 82487 Oberammergau, St.-Lukas-Str. 15

Ursula Fischer geb. Szymanski aus Königswalde am 15. 1. 00 im Alter von 63 Jahren,
zuletzt wohnhaft in 12527 Berlin, Regattastr. 76 A

Gerhard Mierse aus Louisa am 26. 1. 00,
zuletzt wohnhaft in 59821 Arnsberg, Ginsterweg 13

Hilde Müller geb. Kranig aus Spiegelberg am 31. 1. 00 im Alter von 83 Jahren,
zuletzt wohnhaft in 14974 Großbeuthen, Trebbiner Str. 7

Gerda Schmid geb. Jawinski aus Zielenzig am 31. 1. 00 im Alter von 79 Jahren,
zuletzt wohnhaft in 69126 Heidelberg, Jasperstr. 2

Erich Herfurth aus Königswalde am 5. 2. 00 im Alter von 79 Jahren,
zuletzt wohnhaft in 50171 Kerpen, Marienstr. 57

Edith Herrmann geb. Grimske am 15. 2. 00 im Alter von 78 Jahren,
zuletzt wohnhaft in 29633 Münster, Am Wiesengrund 4

Ursula Winkler geb. Wendt aus Koritten/Spiegelberg am 23. 2. 00 im Alter von 89 Jahren,
zuletzt wohnhaft in 37520 Osterode, Fuchshallerweg 10

Fern der Heimat verstarben:

Luci Fix geb. Leider aus Sternberg am 4. 10. 99 im Alter von 87 Jahren,
zuletzt wohnhaft in 16615 Wensickendorf, Ahornweg 5

Johannes Bennewitz aus Trebow am 13. 10. 99 im Alter von 87 Jahren,
zuletzt wohnhaft in 51375 Leverkusen, Regensburger Str. 10

Gertrud Meier geb. Rahn aus Königswalde am 19. 10. 99 im Alter von 77 Jahren,
zuletzt wohnhaft in 16866 Kyritz, Leddiner Weg 22

Rosemarie Thies geb. Assmann aus Louisa am 7. 10. 99 im Alter von 72 Jahren,
zuletzt wohnhaft in 12205 Berlin, Kadettenweg 82 A

Gerda Frisch geb. Weigelt aus Hammer/Altona im Oktober 99 im Alter von 81 Jahren,
zuletzt wohnhaft in 12623 Berlin, Feldrain 3 bei Lyhs

Erna Kleinsthuber geb. Karg aus Seeren am 12. 11. 99 im Alter von 80 Jahren,
zuletzt wohnhaft in 12107 Berlin, Alt Mariendorf 24–26

Hans Biesicke aus Sternberg am 11. 11. 99 im Alter von 87 Jahren,
zuletzt wohnhaft in 47239 Duisburg, Nyvenheimstr. 27 A

Ruth Schaube aus Kriescht am 22. 11. 99 im Alter von 77 Jahren,
zuletzt wohnhaft in 29451 Dannenberg, Theodor-Körner-Str. 17

Elsbeth Wenzel aus Spiegelberg am 7. 11. 99 im Alter von 91 Jahren,
zuletzt wohnhaft in 42329 Wuppertal, Schlüssel 124

Elsbeth Apitz geb. Malze aus Malkendorf am 13. 12. 99 im Alter von 86 Jahren,
zuletzt wohnhaft in 21521 Dassendorf, Götenweg 7

Horst Bengsch aus Zielenzig im November 99 im Alter von 66 Jahren,
zuletzt wohnhaft in 10829 Berlin, Katzlerstr. 10

Johanna Witschorke aus Seeren am 16. 12. 99 im Alter von 74 Jahren,
zuletzt wohnhaft in 29308 Winsen, Gudehauser Str. 20

Helga Koppe geb. Hoppenheit aus Lindow am 20. 12. 99 im Alter von 80 Jahren,
zuletzt wohnhaft in 15299 Müllrose, Neustadt 25

Erna Breit geb. Igel aus Kriescht am 15. 1. 99 im Alter von 78 Jahren,
zuletzt wohnhaft in 79761 Waldshut-Tiengen, Bergstr. 6

Willi Bleschke aus Oegnitz am 26. 9. 99 im Alter von 75 Jahren,
zuletzt wohnhaft in 49565 Bramsche, Am Mittellandkanal 2

Herta Güldner geb. Eckstein aus Königswalde am 9. 12. 99 im Alter von 77 Jahren,
zuletzt wohnhaft in 60439 Frankfurt/Main, Gerhart-Hauptmann-Ring 137

Horst Irrenberg aus Trebow am 10. 12. 99 im Alter von 72 Jahren,
zuletzt wohnhaft in 15230 Frankfurt/Oder, Rosa-Luxemburg-Str. 45

Erich Baum aus Mauskow am 25. 12. 99 im Alter von 75 Jahren,
zuletzt wohnhaft in 78628 Rottweil, Hochwaldstr. 19

Richard Miegel aus Zielenzig am 31. 12. 99 im Alter von 93 Jahren,
zuletzt wohnhaft in 38259 Salzgitter, Schlönbachstr. 28

Gertrud Schorten geb. Kaczmarek aus Tempel am 14. 1. 2000 im Alter von 84 Jahren,
zuletzt wohnhaft in 53925 Kall, Auel 41

Elsbeth Herok geb. Oberländer aus Kriescht am 26. 12. 99 im Alter von 85 Jahren,
zuletzt wohnhaft in 15848 Beeskow, Luchstr. 25 A

Gerhard Heinrich aus Koritten am 27. 1. 2000 im Alter von 77 Jahren,
zuletzt wohnhaft in 15518 Briesen, Frankfurter Str. 37/0908

Charlotte Wegner geb. Schulz aus Zielenzig im Januar 2000 im Alter von 100 Jahren,
zuletzt wohnhaft in 30974 Wennigsen, Lindenstr. 44

Martha Kramm geb. Berger aus Trebow am 1. 12. 99 im Alter von 84 Jahren,
zuletzt wohnhaft in 63075 Offenbach, Bieberseeweg 23

Erika Hoffmann geb. Rothe am 4. 10. 99 im Alter von 74 Jahren und Ehemann
Hans Hoffmann aus Koritten am 10 1. 2000 im Alter von 80 Jahren,
zuletzt wohnhaft in 15517 Fürstenwalde, Wolfsschlucht 4

Literatur

Preisliste nach dem Stand 1. Dezember 1997

	DM
Die Kunstdenkmäler des Kreises Oststernberg	78,–
Postkartenalbum des Kreises Oststernberg	25,–
Ostbrandenburg in Farbe	50,–
Sagen aus dem Sternberger Land	20,–
Festschrift 700 Jahre Lagow	6,–
Festschrift 500-Jahr-Feier Sonnenburg	5,–
Festzeitung zur Platzweihe der Vereinigten Turnerschaft von Zielenzig	4,–
Zwischen Russen und SS – Tatsachenbericht aus dem Frühjahr 1945	6,–
Unsere Heimat (Gedichte von Landsleuten)	10,–
Kindheits- und Jugenderinnerungen eines Warthebrüchers	4,–
Mit Rucksack und Nagelschuh, Wanderungen in der Neumark	3,–
Der Kreis Oststernberg und seine Struktur	3,–
Der Zielenziger Altarschrein	3,–
Von Preußens kleinstem Städtchen	2,–
Aus Sternbergs Vergangenheit	4,–

	DM
Aus Zielenzigs Vergangenheit	6,–
Aus der Geschichte von Kriescht	3,–
Geschichte des Dorfes Albrechtsbruch	3,–
Geschichte des Dorfes Tempel	4,–
Erinnerungen an Herzogswalde	4,–
Erinnerungen eines alten Zielenzigers	12,–
Chronik von Kemnath	6,–
Chronik von Wallwitz	5,–
Chronik von Brenkenhofsfleiß	4,–
Das Hammerfließ und seine Mühlen	3,–
Luftkurort Sternberg	4,–
Zielenzig und seine Umgebung	4,–
Zielenzig und Lagow	4,–
Führer durch Lagow und Umgebung	4,–
100-Jahr-Feier Kirche Gleißen	4,–
Märkerlied (mit Noten)	2,–
Hospital v. Zielenzig 1945	2,–

Heimatliteratur – immer ein Geschenk

NEU:

Beiträge z. Heimatkunde d. Neumark (1)	4,–
Beiträge z. Heimatkunde d. Neumark (3)	5,–
Beiträge z. Heimatkunde d. Neumark (4/5)	6,–
Beiträge z. Heimatkunde d. Neumark (6/7)	5,–
Statut der Schützengilde zu Kriescht 1882	3,–
Leben im wilden Warthebruch	3,–
Steige hoch, du roter Adler	30,–
Märkisches Wanderbuch	4,–
Beschreibung der Nikolaikirche Zielenzig	2,–

Funk-Wanduhr mit Motiv „Haus Brandenburg“	30,–
Oststernberger Anstecknadel	15,–
Funk-Wecker mit Motiv „Haus Brandenburg“	30,–

Haben Sie Ihren bevorstehenden Wohnungswechsel der Geschäftsleitung mitgeteilt?

Fotos

Postkarten vieler Heimatorte,
bitte Ort angeben,
Reproduktion je Stück 2,–

Wappen von Königswalde, Kriescht, Lagow,
Sonnenburg, Sternberg und Zielenzig
je Stück Kleinformat 3,–
je Stück Großformat 5,–

Landkarten

Meßtischblätter jeweils 8,–
(Bitte Heimatort angeben)

Kreiskarte Oststernberg 10,–

Großblatt. versch., auf Anfrage 8,–

NEU:
Straßenkarte Polen (zweisprachig)
Ostbrandenburg/Niederschlesien 19,–

Stadtplan Zielenzig 4,–

Bundesrepublik Deutschland 1 : 100 000
– Ausgabe 1991 – 18,–

Ortspläne
nur in (DIN A3) 4,–

jeweils von folgenden Orten:

Albrechtsbruch, Alt-Limmritz, Arensdorf, Beatenwalde, Burschen, Ceylon, Freiberg, Gartow, Glauschdorf, Gleißen, Grochow, Groß Kirschbaum, Hammer, OT Hammerwiesen und Weiberwerder, Hampshire, Heinersdorf, Herzogswalde, Jamaika, Kemnath, Költschen, Königswalde, Kriescht, Lagow, Langenfeld, Langenpfuhl (Nachtrag 1997), Louisa, Malkendorf, Malsow, Mauskow, Meekow, Neudorf, Neu-Dresden und Maryland, Neu-Lagow, Neu-Limmritz, Neuwalde, Oegnitz, Ostrow, Pensylvanien, Petersdorf, Rauden, Reichen, Reitzenstein mit OT Altona, Saratoga, Scheiblersburg, Schermeisel, Schönow, Schönwalde, Selchow, Seeren, Sonnenburg, Sophienwalde, Spiegelberg, Sternberg, Streitwalde, Sumatra, Tauerzig, Tempel, Trebow, Waldowstrenk, Wallwitz, Wandern, Warthe-Bruch, Woxfelde

NEU:
Beaulieu, Brenkenhofsfleiß, Groß-Friedrich, Malta, Schartowsthal, St. Johannes, Stuttgardt

Bestellungen bitte **schriftlich** und auch die Vorauszahlungen (Preis + Porto) nur an:
GISELA PROJAN, Schmilauer Straße 116, 23909 Ratzeburg.
Es genügt **nicht**, die gewünschten Artikel auf dem Überweisungsträger zu vermerken.
Bestellen Sie bitte mit Brief oder Postkarte
Die Versandkosten betragen pro Bestellung für 1 Exemplar = 2,– DM,
für 2 bis 5 Exemplare = 3,– DM, ab 6 Exemplare = 5,– DM
Konto Nr. 10556–461 (BLZ 440 100 46) bei Postbank Dortmund

Impressum

Oststernberger Heimatbrief

Herausgeber: Heimatkreis Oststernberg e.V.

Konto: Städt. Sparkasse Kamen
Konto-Nr. 9910 (BLZ 443 513 80)

Der Vorstand:

Rudi Prestel — 1. Vorsitzender und Geschäftsführer
Hebbelstraße 3, 50354 Hürth
Telefon und Fax (0 22 33) 6 62 07

Irmgard Handke — Stellvertr. Vorsitzende
Eisenhammerstraße 44, 34123 Kassel
Telefon (05 61) 51 52 43, Fax (05 61) 51 52 96

Gisela Projan — Schatzmeisterin
Senioren-Wohnsitz Ratzeburg
Schmilauer Straße 116, 23909 Ratzeburg
Telefon und Fax (0 45 41) 13 21 49

Adolf Roth-Lustig — Schriftleitung des Heimatbriefes
Schloß Stetten, 74653 Künzelsau
Telefon (0 79 40) 12 61 81

Der HB erscheint 3x im Jahr, jeweils Anfang der Monate April, August, Dezember. Den HB erhalten unsere Landsleute kostenlos.

Alle Auskunftsersuchen, alle sonstigen Wünsche richten Sie bitte **nur** an die Geschäftsführung in Hürth.

Im Heimatbrief veröffentlichte Berichte und Erzählungen von Landsleuten geben nicht immer die Meinung des Vorstandes wieder.

Gesamtherstellung:
Westkreuz-Druckerei
Ahrens KG Berlin/Bonn
Töpchiner Weg 198/200
12309 Berlin
Telefon (0 30) 7 45 20 47
Telefax (0 30) 7 45 30 66